Correio da Manhã

Impresso em papel de HOLMBERG BECH & C. — Stockolmo e Rio.

Propriedade de EDMUNDO BITTENCOURT & Cia. Limitada

OMMUNDSEN & NOA LTD. — Fornecedores de papel para o "Correio da Manhã".

Director—PAULO BITTENCOURT
Director substituto — M. PAULO FILHO

ANNO XXV — N. 9.476
RIO DE JANEIRO — QUARTA-FEIRA, 16 DE DEZEMBRO DE 1925

LARGO DA CARIOCA N. 13
Gerente — V. A. DUARTE FELIX

SERVIÇO TELEGRAPHICO DA UNITED PRESS, AGENCIA HAVAS, AMERICANA E CORRESPONDENTES ESPECIAES

Foi encontrado morto na rua, perto da sua residencia de Nova York, o boxeador senegalez Battling Siki, com uma bala nas costas

Com a decisão da Commissão de Finanças da Camara franceza, rejeitando os projectos de approvação de impostos, ou o sr. Loucheur se demitte ou cairá o gabinete

Chegaram ao porto de Tientsin, na China, varios navios de guerra estrangeiros

NA CAMARA

Discurso pronunciado pelo sr. Azevedo Lima

O *Diario do Congresso* publicou hontem o seguinte discurso, pronunciado na vespera, na Camara, pelo deputado Azevedo Lima:

O SR. AZEVEDO LIMA (*Movimento geral de attenção*) — Sr. presidente: salvo breve solução de continuidade, que não excedeu até agora de seis mezes, ha mais de longos tres annos vem exercendo sobre a vida nacional os seus funestos effeitos a calamidade das calamidades, a calamidade maxima, o estado de sitio, o que vale o mesmo que dizer: paraiso dos velhacos, refugio dos farotos, "El-Dorado" dos finorios, valhacouto dos malandros.

E' á sombra desse sitio interminavel que se vão consummando, no silencio da imprensa, amparados pelo suborno, entretidos pela corrupção, desenvolvidos pelo terror, os actos da mais execravel e hedionda concussão.

Não é impunemente, porém, sr. presidente, que se sacrificam as liberdades publicas. Some-se, no eclipse total dos direitos constitucionaes, o ultimo resto de dignidade publica e administrativa. A poder de mordaça, nas trévas do sitio, em contacto com todas as miserias, parece que o homem publico, por integro e incorruptivel que seja, esquece, insensivelmente, afinal, os seus deveres moraes, olvida os elevados principios em que pudera ter sido educado.

Na policia, então — instituição cujos prepostos se vêm, diurna e nocturnamente, de envolta com a fina flor da escória social, os jornalistas interlopes, os falsarios, as meretrizes, os proxenetas, os delinquentes de varias categorias, todos os expoentes da degradação — tem a gente a impressão de ser preciso que possuam suas autoridades uma fortaleza d'animo excepcional, para resistirem com exito aos assaltos ás tentações da ganancia e do lucro.

A' sombra desse estado, anomalo e eminentemente prolongado do sitio, é obvio que, desde as primeiras escaleiras da administração policial — os humildes guardas civis, os agentes da segurança publica — até a cupula da instituição, se vejam todos mais ou menos assediados pelas seducções irresistiveis do dinheiro e das amizades suspeitas.

Quando se nos abrirem todas as portas, através das quaes possamos ingredir nos recessos da administração policial, que de mysterios, que de segredos indescriptiveis não nos será dado conhecer!

No meio da mais incomparavel de todas as épocas de pavor, a mim, que sou um execrado das autoridades policiaes, a mim, que sou cordialmente detestado — graças a Deus — pela policia da minha terra, chegaram, em tão copiosa somma, taes documentos de convicção, que já nenhuma duvida mais me paira no espirito ácerca da corrupção que vae lavrando nas altas camadas da Policial Civil da Capital da Republica.

Conheci o marechal chefe de policia na data mesma em que ao sair do commando da 1ª região miltar, foi elevado, pela confiança do governo federal, á alta direcção dos destinos policiaes da capital. Era, por então, o marechal Fontoura, um soldado inculto e rude, é verdade, mas pobre e franco, tão pobre que, por signal, não possuia um tecto proprio, onde pudesse habitar com sua familia.

Ao afastar-se da administração do Exercito para assumir a direcção da policia civil, residia, mediante exigua remuneração, em proprio do Estado — aquella vivenda velha e solarenga, de onde saiu, na ridente manhã de 15 de novembro de 89, o fundador da Republica, para proclamar esse regimen que vae sendo a felicidade do marechal e de sua familia.

Parecia-me, e eu podia quasi jural-o, nessa época, que a rude, forte emascula conformação do marechal o blindava contra a acção deleteria do ambiente policial, onde s. ex. iria, a partir dessa data, operar. Tinha fé quasi cega na integerrima honorabilidade do velho soldado, cuja educação se fizera nos duros e asperos mistéres da vida da caserna, onde os seus precedentes de militar honrado deveriam inspirar ao governo a maior confiança, a mais alta das considerações nesse homem que se ia transformar em pilar do regimen e, dentro em pouco, se gabaria de ser a Cariatide da ordem.

Não dissimulei, confesso-o, sr. presidente, a impressão que me havia produzido no espirito o aspecto desse marechal côr de bronze, em cuja physionomia se me afigurava estar vendo estampada a figura energica e incorruptivel dos maiores cidadãos da nossa terra.

Da tribuna da Camara, eu mesmo, quando vi a sua reputação atassalhada — e parece-me ainda hoje que estava sendo injustamente atassalhada — acudi logo em defesa do inexperiente chefe de policia, que se fiára demais das pessoas um quanto suspeitas de certo numero de auxiliares seus; e julguei que, não obstante todas as possiveis seducções que o envolvessem, continuaria o Marechal a dar, na administração do cargo publico, a mesma demonstração de caracter forte e intangivel, capaz de atravessar sem mossas a preamar que já se esboçava, de corrupção e de desmandos; em uma palvra, o soldado pobre, posto em disponibilidade, dava-me a impressão de que levaria para a vida civil o exemplo do cumprimento dos deveres, do respeito aos mandamentos da honra publica, de veneração aos deveres imprescriptiveis de qualquer cidadão, que represente uma parcella de poder e de mando. Hoje, porém, decorridos tres annos, por uma sorte de transmutação de magica, o soldado probo e pobre, está convertido em marechal rico e opulento; o militar, que residia quasi por favor em proprio nacional, habita um palacete de largas proporções e transformou-se em invejavel proprietario da Capital.

O sr. Wenceslão Escobar — Tudo isto é provado com documentos authenticos?

O sr. Azevedo Lima — Vou lêr o primeiro dos documentos. Por elle se prova, com o testemunho irretorquivel da Directoria de Fazenda Municipal, desde 15 de novembro de 1922, que, precisamente a data em que ascendeu á direcção dos negocios policiaes, adquiriu até o presente momento immoveis que, registrados na Prefeitura, denunciam que valem nada menos de duzentos e vinte e sete contos e quinhentos.

O sr. Arthur Collares Moreira — Mas, elle teria pago de uma vez esses immoveis, ou os teria comprado a prazo? V. ex. sabe que os vencimentos do chefe de policia, addicionados aos de marechal, montam á cêrca de cinco contos de réis, e hoje se compram predios no Rio de Janeiro com todas as facilidades de pagamento.

O sr. Azevedo Lima — Vou extrair da certidão municipal, já que ella, embora documento de fé publica, não póde ser, por deliberação esdruxula da Mesa, devidamente incorporada ao meu discurso, os passos que mais interessam á questão.

No exercicio de 1922, no mez de dezembro, foi pago imposto de transmissão, referente á compra feita pelo Chefe de Policia do immovel sito á rua Dezembargador Isidro n. 122, por 45:000$000.

No exercicio de 1924, no mez de junho, dia 28, recebeu a Municipalidade o imposto de transmissão relativo á importancia de 20:000$000, por que comprou o marechal um terreno sito á estrada D. Joanna, sem numero. Na mesma data, recebeu a Prefeitura o imposto correspondente á importancia de 30:000$000, que deu o mesmo marechal por outro terreno na alludida estrada.

No mez de junho do anno proximo passado, no dia 24, foi pago o imposto relativo á importancia de 6:500$000, empregados na compra de outro terreno, localizado na estrada D. Joanna, em logar chamado Camboatá.

Finalmente, no dia 27 de outubro do corrente, entraram para os cofres municipaes os emolumentos attinentes ao imposto de transmissão sobre a importancia de 126:000$000, por que consta ter sido adquirido pelo marechal o luxuoso predio isto á rua Marquez de Valença n. 24. (Exhibe o documento).

Antes de proseguir, sr. presidente, devo fazer a seguinte observação, relativamente á ultima acquisição do marechal, a que se refere ao predio sito á rua Marquez de Valença, outrora Barão do Amazonas n. 24, consta na Prefeitura ter sido a escriptura de compra lavrada pela importancia de 126 contos. Devo declarar a v. ex. que o preço effectivo da compra foi de 190 contos; quer dizer que o marechal Manoel Lopes Carneiro da Fontoura lesou o fisco na importancia de 8 % sobre 64 contos, equivalente ao imposto de transmissão, isto é, deixou de pagar manhosamente 5:120$000. E explico a v. ex. porque foi, de facto, de 190 contos, o valor do predio a que acabo de me referir. Informações fidedignas, fornecidas por pessoas absolutamente autorizadas, me satisfariam se eu não soubesse, em pessoa, que dois mezes e pico antes da compra em caracter particular, desse predio, não houvesse sido levado elle a leilão pelo leiloeiro Candiota, estabelecido á rua S. José, tendo este recebido o lance maximo de 180 contos, feito por um negociante desta praça, de nacionalidade syria, ao qual, porém, não foi o predio adjudicado, porque o legitimo proprietario entendia que esse preço era inferior ao valor real do immovel.

A Camara ha de desculpar se me esquivo a bordar mais longos commentarios sobre esse pequeno incidente. Delego ao elevado criterio da mesma o julgal-o com a devida justiça. Mas, sr. presidente, ha pouco declarei que o valor das acquisições de immoveis, predios e terrenos, feitas pelo marechal Fontoura, durante todo o tempo de sua administração policial, attinge á importancia de 227 contos e quinhentos mil réis. Ora sabido que o marechal do Exercito, reformado, recebe os emolumentos mensaes de tres contos de réis, e como chefe a mensalidade de dois contos e tresentos mil réis...

O sr. Arthur Collares Moreira — Dois contos de réis, sómente. Pela tabella explicativa, o chefe de policia tem 24 contos annuaes.

O sr. Nicanor Nascimento — Póde retirar mais um pela verba secreta.

O sr. Azevedo Lima — ... é certo, sr. presidente, que seus vencimentos não chegaram ao total de 190 contos, durante todo o triennio; no emtanto, adquiriu propriedades no valor de 227 contos.

Mas não se limita a esse patrimonio a copia dos haveres da familia Fontoura.

Não devemos nunca perder de vista que o filho do marechal, de nome João Lopes da Fontoura, mais conhecido na gyria policial por Bijuca, appellido de familia, é empregado de categoria subalterna da Estrada de Ferro Central do Brasil, e seus vencimentos não excedem de 400$000 mensaes.

Quando seu pae foi convidado a dirigir a policia civil, levou o seu filho, o capitão Bijuca — porque elle é capitão da segunda linha — para simular que o auxiliava no gabinete da policia, mas de facto, apenas, para receber as gratificações da commissão.

...*Esse* capitão "in nomine", tambem é proprietario no Districto Federal e os seus immoveis não estão devidamente registados nos livros da Prefeitura, porque foram ha pouco construidos e são sitos á estrada das Pedrinhas n. 70, na ilha do Governador, e á estrada da Covanca, no districto de Jacarépaguá.

O primeiro predio consta na agencia districtal da ilha do Governador, como pertencente á sua esposa, Analia Julieta Boyer Fontoura, e o outro, recentemente construido, pertence, de facto conforme rezam os lançamentos municipaes, ao filho do marechal. Ambos têm o valor provavel excedente de 70 contos.

O filho do marechal, sr. presidente, que, a exemplo de seu pae, tão rapidamente prosperou na administração publica, era dantes um pobre rapaz que parasitava a burocracia da Estrada de Ferro Central do Brasil, sem eira nem beira, a viver de emprestimos, a soccorrer-se da generosidade dos amigos.

A prova aqui está constante de um bilhete, cujo autographo apresento á Camara, redigido no gabinete do chefe de policia do Districto Federal, no dia 28 de março de 1924 e dirigido ao delegado, sr. Azurém Furtado. Este bilhete original está concebido em termos que não deixam duvida acerca do estado de pobreza do capitão Bijuca, tanto que nelle o dito capitão pede, em papel timbrado do gabinete do chefe, ao sr. Azurém, entregue á fulão Perrayon, figura notoria nos circulos dos jogadores, a quantia de 300$ que do mesmo individuo tomou por emprestimo. (Lê na integra o documento em original).

Não sei, sr. presidente, como explicar a prodigiosa e rapida prosperidade do rebento do marechal. A titulo, porém, de illustração, simplesmente a titulo de illustração, para que os exegetas do futuro possam explicar esses segredos de Estado, leio a copia de certo officio assignado por ex-delegado auxiliar e dirigido ao pae do prospero capitão, em 27 de janeiro do corrente, no qual o sr. Aloysio Neiva, em estropiado e confuso vernaculo, informa ao chefe de policia haver recebido por interposta pessoa, o sr. Humberto Roma, ordem do capitão Bijuca, para que não lavrasse flagrante contra um bicheiro de nome Matheus, estabelecido á rua do Ouvidor n. 185. (Lê o documento na integra).

Não sei, sr. presidente, se esse documento, que é, como vê v. ex., de caracter absolutamente official e por cuja authenticidade respondo, mas que não explico e jámais explicarei como me veiu parar ás mãos, projecta um raio de luz sobre o mysterio, quasi insondavel, dessa fortuna, que brotou do acaso por geração espontanea.

O sr. Leopoldino de Oliveira — Quanto póde o estado de sitio!

O sr. Arthur Collares Moreira — Acho que não é nada de mais que um homem com vencimentos annuaes na importancia de 60 e tantos contos, compre propriedades no valor de 200 contos, no prazo de tres annos. E' preciso, entretanto, que diga a v. ex. que não tenho a menor relação com o sr. marechal Fontoura, e creio até que s. ex. nem me conhece.

O sr. Azevedo Lima — Deram-me ainda noticia, cuja authenticidade não apurei, de que, em nome de uma das filhas do marechal, foi adquirido um bello solar, cuja importancia ultrapassa seguramente o valor de 100 contos e mais; que na rua Dois de Maio, em Sampaio, n. 80 ou 90, estão situados dois terrenos, cada qual do valor de seis contos, pertencentes a Edmundo Fontoura, um dos filhos felizes do marechal do mesmo appellido.

Sr. presidente, bastante eloquentes são os algarismos pelos quaes se vreifica que o marechal Fontoura, homem que recebeu menos de 190 contos durante tres annos, não só fez face á despesa da indumentaria da sua numerosa familia, constituida de filhas solteiras e filhos desempregados; não só fez face á alimentação e educação de sua prole, da sua propria sustentação durante tres annos mas ainda teve recursos sufficientes para empregar dinheiro que excede de modo notavel o que s. ex. percebeu dos cofres publicos.

Como disse ha pouco, tenho conhecimento certo, categorico e illudivel de que o fisco municipal foi lesado relativamente ao imposto de transmissão.

Como o cesteiro que faz um cesto faz um cento, provavel é que tenham sido, muito de proposito e de industria, reduzidos os preços dos outros immoveis, para que o marechal collimasse o mesmo objectivo de diminuir os dispendios de emolumentos e de taxas, quer exigidos pelos cofres municipaes, quer pelos federaes.

Tudo me induz a crêr que, de facto, mais elevadas são ainda as vantagens pelo chefe de policia conquistadas, durante os tres annos de sitio, quasi ininterruptos, por cuja prorogação s. ex. se bate, com exaltado encarniçamento — e o digo assim porque ha tamanha falta de escrupulos na gestão policial, que não hesito em acreditar que outras irregularidades se tenham verificado pela mal avisada ou pela desatinada administração do sr. marechal Fontoura.

E' assim, sr. presidente, que varios dos predios foram por s. ex. construidos ou reformados, servindo nas obras funccionarios subalternos da policia, ou que como taes figuram nas folhas de pagamento, mas que só prestam, de facto, serviços de pedreiros, pintores, carpinteiros e outros, dos quaes varios nomes conheço eu.

Actualmente, neste momento exacto, nada menos de vinte guardas civis, em Ricardo de Albuquerque, trabalham nas obras que se estão realizando na propriedade do chefe de policia. Entre outros, ahi estão os guardas Oscar, incumbido de dirigir a olaria de s. ex. — porque s. ex. tambem explora uma olaria! — Nogueira, encarregado dos pedreiros; André, contra-mestre dos carpinteiros; Bernardino, chefe dos guardas pintores.

Todos esses guardas, empregados no serviço particular do marechal, receberam, "par dessus la marché", na 4ª Delegacia Auxiliar carteiras de investigadores, afim de viajarem gratuitamente nos trens dos suburbios.

Um automovel-caminhão Ford — chego agora ao automovel, a que um collega aqui, muito em surdina, se referiu — considerado imprestavel na policia, foi logo

(Conclue na 4ª pagina)

A SITUAÇÃO POLITICA FRANCEZA

Prepara-se a renuncia do sr. Loucheur

Paris, 15 (U. P.) — O gabinete chefiado pelo sr. Briand reuniu-se esta manhã e suspendeu os seus trabalhos sem que decidisse apresentar ao presidente da Republica o pedido de demissão collectiva.

Embora o sr. Briand, não tenha ainda visitado o sr. Doumer, acredita-se que esse senador substituirá o ministro das Finanças, sr. Loucheur. Diz-se que se o sr. Loucheur se negar a renunciar sem ter previamente obtido um voto desfavoravel da Camara, o gabinete apresentará a sua demissão afim de reorganizar-se e effectuar a reforma sem o actual ministro.

Paris, 15 (U. P.) — O ministo das Finanças, sr. Loucheur criticando a situação da commissão de Finanças da Camara, disse que ella examinou duas moções contradictorias.

Paris, 15 (U. P.) — O gabinete decidirá hoje a sua politica deante da resolução tomada pela commissão de Finanças de devolver ao ministro da Fazenda os seus projectos relativos aos novos impostos.

Paris, 15 (U. P.) — Um membro do gabinete declarou hontem ao representante da United Press: "Se o ministro das Finanças, sr. Loucheur não apresentar amanhã a sua demissão, surgirá certamente uma crise ministerial."

Paris, 15 (H.) — Os jornaes especialmente os da Direita, consideram a devolução ao governo de parte dos projectos financeiros que o sr. Loucheur mandára á Camara como prenuncio da saida do ministro das Finanças do gabinete.

O "Echo de Paris", referindo-se á conferencia que hontem o sr. Loucheur teve com o presidente do Conselho, diz que a conversação foi conduzida sob o espirito mais amistoso possivel, mas num tom por vezes de uma animação fóra do commum. O "Journal", tratando do caso, declara que a solução está nesta alternativa: — ou o sr. Loucheur é autorizado a provocar o voto formal da Camara sobre os projectos financeiros ou os retira para novamente apresental-os, amanhã, modificados ao Conselho de Ministros.

Paris, 15 (H.) — O presidente do Conselho sr. Briand recebeu hontem, á noite, em nova conferencia, o ministro das Finanças, sr. Loucheur. Assistiram á entrevista o ministro da Guerra e ex-chefe do governo, sr. Painlevé e o sub-secretario da presidencia do Conselho, sr. Pierre Laval.

A conferencia versou sobre a decisão da commissão de Finanças da Camara devolvendo ao governo, como annunciamos, os projectos financeiros elaborados pelo sr. Loucheur, com excepção do que dispõe sobre as providencias contra as fraudes fiscaes e evasão da capital.

O Conselho de Ministros, na reunião desta manhã, terminará a situação creada pelo acto da commissão de Finanças.

Paris, 15 (H.) — Como noticiámos, o Conselho de Ministros esteve reunido esta manhã e examinou minuciosamente a situação creada pela revolução ao governo das propostas financeiras do sr. Loucheur.

O Conselho resolveu que o ministro das Finanças entre em negociações com os presidentes das commissões de Finanças da Camara e do Senado no intuito de assentar as bases de projectos que sejam julgados convenientes para equilibrar o orçamento e assegurar autorização.

Paris, 15 (H.) — O presidente do Conselho sr. Briand, recebeu em conferencia o commissario dos Estrangeiros do governo dos Soviets, sr. Tchitcherin.

Paris, 15 (H.) — Está convocada para esta tarde uma entrevista no Ministerio do Commercio entre o ministro Daniel Vincent e o chefe da delegação allemã Trendelenburg. Nessa occasião o presidente da delegação do Reich communicará a resposta do seu governo ás ultimas propostas francezas para a conclusão do Tratado Comercial.

Depois da conferencia entre o ministro e o sr. Trendelenburg reunir-se-ão para o estudo as delegações dos dois paizes.

A restauração do palacio Bourbon

Roma, 15 (U. P.) — Telegrammas procedentes de Caserta dizem que as autoridades provinciaes vão convidar os representantes da provincia de Napoles e do presidente do Conselho de Ministros, sr. Mussolini, a discutir um plano completo de restauração do palacio de Bourbon construido em 1840, e que é um dos maiores e mais formosos da Europa.

A QUESTÃO DE MOSUL

Propõe-se que a Inglaterra prorogue o seu mandato sobre o Iraq

Genebra, 15 (U. P.) — O Conselho da Liga das Nações decidiu que o laudo sobre a questão de Mosul determine que a Inglaterra prorogue o seu mandato sobre o Reino de Iraq por vinte e cinco annos e negocie tratados commerciaes e economicos com a Turquia.

Genebra, 15 (U. P.) — O Conselho da Liga das Nações realizou uma sessão secreta para estudar a questão de Mosul. Os seus membros nada disseram sobre quando será dada a decisão no caso.

Londres, 15 (H.) — Uma nota da Agencia Reuter consigna que a questão de Mosul attingiu um periodo que se pode considerar extremamente melindroso.

Os circulos autorizados britannicos, não desejando fazer commentarios que de qualquer modo pudessem influir nas negociações de Genebra, observam sobre o assumpto discreta reserva. Acreditava-se, entretanto, que a decisão da Liga das Nações seria pronunciada dentro destas 24 horas.

Constantinopla, 15 (H.) — Telegrammas recebido de Angorá no correr do dia dizem reinar ali sobre a questão de Mosul profundo pessimismo e declaram que a opinião geral nos circulos competentes é que no terreno das concessões a Turquia chegou a um extremo que não poderá ser excedido.

Genebra, 15 (U. P.) — O representante britannico na Liga das Nações para tratar da questão de Mosul, Sir Leopold Amery, annunciou que a Grã-Bretanha está disposta a renovar negociações directas com os turcos afim de chegarem a um accordo amigavel a respeito de todas as reclamações e conflictos existentes entre os dois paizes, logo depois de dada a sentença.

Sir Amery accrescentou que a renovação do mandato da Inglaterra sobre a Mesopotamia depende de uma sancção parlamentar.

A LUTA EM MARROCOS

Mais de cinco villas submetteram-se aos hespanhoes

Fez, 15 (U. P.) — Mais cinco villas com 150 familias submetteram-se aos hespanhoes.

Londres, 15 (U. P.) — O correspondente da "Exchange Telegraph Company", no Tanger, diz que Amarhamdou tomou ás forças de Abd-El-Krim a cidade de Kabash e os logares proximos.

Fez, 15 (H.) — Em consequencia da acção tenaz das tribus alliadas, com o apoio da aviação, na região norte de Leben, os rebeldes das tribus de Sanadia e Gheddo, num total de mil familias, fizeram acto de submissão integral.

O VÔO ITALIA-BRASIL-ARGENTINA

Casagrande concluiu os reparos no seu apparelho

Casablanca (Marrocos), 15 (A. A.) — O aviador italiano conde Casagrande concluiu os reparos que estava fazendo no seu hydroplano "Alcyone", preparando-se, agora, para continuar o raid Genova-Rio-Buenos Aires. Antes de continuar a sua arrojada tentativa, o aviador Casagrande fará experiencias ao longo da costa marroquina.

A Camara dos Communs occupa-se das dividas interalliadas

Londres, 15 (H.) — A Camara dos Communs occupou-se hoje da questão das dividas interalliadas.

O ministro das Finanças, tomando parte nos debates, declarou que o problema, em principio, continúa sendo o exposto na nota de lord Balfour, mas o governo britannico não póde prometter que, aconteça o que acontecer, o fim da nota Balfour será, absolutamente, modificado na parte que respeita á capacidade de pagamento dos paizes devedores.

O PLEBISCITO NO PACIFICO

Não se sabe quando se reunirá de novo a commissão

Arica, 15 (U. P.) — Não se sabe quando se reunirá de novo a commissão plebiscitaria. Todos os delegados tomaram compromisso de guardar absoluto segredo do que se passar nas sessões.

A revolta dos drusos contra os francezes

Está sendo preparada uma nova offensiva contra os rebeldes

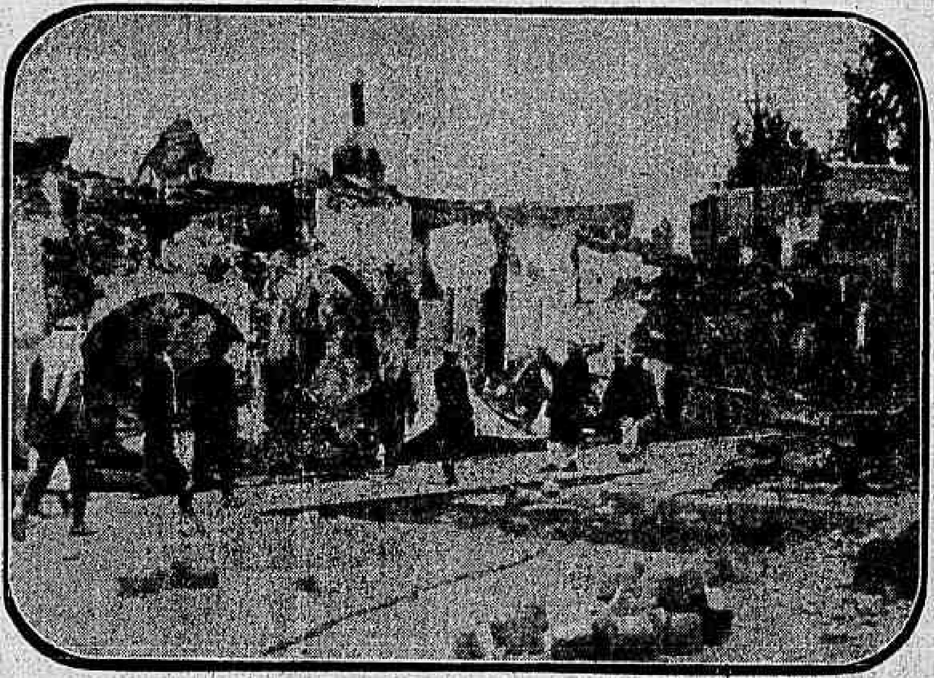

Uma rua do Damasco que soffreu os effeitos do bombardeio dos francezes

Beyruth, 15 (U. P.) — As forças francezas estão organizando uma nova offensiva no districto de Damasco e ao nordeste dessa cidade. A tribu arabe de "Moáwia" entregou aos francezes a titulo de tributo de guerra, 5.000 libras ouro e 1.500 fuzis.

Beyruth, 15 (H.) — A tribu beduina dos Maoulis, considerada uma das mais importantes da Syria, acaba de fazer acto de plena submissão acceitando todas as condições fixadas pelo alto-commissario De Jouvenel.

Na acta em que os representantes de Maoulis declaram concordar com tudo quanto exigiam as autoridades francezas, estabelece-se que se as condições assentadas não forem estrictamente cumpridas e que se mesmo parte dos guerreiros da tribu se empenhar em qualquer acção rebelde, de combinação com os insurrectos syrios, as hostilidades serão immediatamente restabelecidas e confiscados os bens da tribu em proveito da "Caixa das Multas e Indemnizações".

O alto-commissario deu garantias de vida aos dois grandes chefes da tribu.

Beyruth, 15 (H.) — Os rebeldes atacaram uma columna franceza, mas foram repellidos, deixando sobre o terreno 15 mortos.

Paris, 15 (H.) — A policia de Beyruth descobriu uma conspiração cujo objectivo era o assassinato do alto-commissario na Syria, sr. Henry de Jouvenel. Consta que as autoridades estão de posse do plano e do nome dos conspiradores.

Jerusalém, 15 (U. P.) — Informam da guerra que os francezes esta noite bombardearam a cidade de Damasco, usando artilharia pesada e metralhadoras, afim de expulsar os drusos. Os prejuizos materiaes são enormes, estando a velha e historica cidade quasi toda destruida. Os invasores resistiram durante todo o dia. O numero de baixas de lado a lado é muito avultado.

O conflicto greco-bulgaro

A Grecia não quer pagar coisa alguma e não se conforma com a decisão da Liga das Nações

Athenas, 15 (U. P.) — O governo, inesperadamente, enviou instrucções ao representante da Grecia junto a Liga das Nações, no sentido de informar o Conselho da Liga de que a Grecia se nega a pagar qualquer multa e que não se conforma com a decisão do mesmo Conselho. A Grecia pede uma reducção das indemnizações ou a prorogação do prazo para o pagamento das mesmas.

O general Pangalos declarou a respeito do incidente grego-bulgaro:

"A despeito da decisão do Conselho da Liga, a Grecia está resolvida a não pagar á Bulgaria, nem vinte, nem dez, nem um milhão de levas pela sua nobilização."

A festa italo-franceza em Milão

Milão, 15 (H.) — Correu muito animada a grande festa italo-franceza de jogos de arma branca. O floretista Aldonati bateu o campeão francez Haussy, por 16 contra 12 pontos; Mangiarotti venceu, na espada, o seu rival Trombert, por 8 pontos contra 3, e Delemaye derrotou a Manoli por 6 contra 3.

Os esgrimistas Aldonati e Gaudin encontraram-se num assalto academico.

O sr. Trendelenburg em Paris

Paris, 15 (H.) — O chefe da delegação commercial allemã sr. Trendelenburg é esperado esta manhã em Paris.

Paris, 15 (H.) — Acaba de chegar a esta capital o sr. Trendelenburg, chefe da delegação allemã encarregada de negociar o accordo de Commercio entre a França e a Allemanha.

Falleceu o conego Nicola de Torraca

Roma, 15 (U. P.) — Noticias chegadas de Salerno communicam o fallecimento do conego Nicola Rosa de Torraca.

O novo presidente do Conselho de Ferrara

Ferrara, 15 (U. P.) — O general Balbo foi eleito unanimemente presidente do Conselho Provincial.

Assassinaram SIKI!

O boxeur senegalez foi encontrado morto nas proximidades de sua casa

Siki teve os seus dias de gloriosa evidencia na carreira pugilistica. Foi o primero homem, depois de Dempsey, que derrotou Carpentier, o idolo francez, então, em pleno apogeu dos seus triumphos. Uma tarde de setembro, em 1922, na

Uma caricatura de Siki

inauguração do "stadium" de Bufalo, em Paris, Siki depois de seis rounds durissimos, surprehendeu o mundo inteiro, pondo Carpentier em um knock-out espectaculoso e memoravel.

Foi tudo quanto fez na vida de mais celebre o vigoroso senegalez. O seu nome, cercado de uma evidencia que o devia aborrecer, com certeza, surgia, de continuo, nos telegrammas, por qualquer motivo e muitas vezes, mesmo sem nenhum motivo.

Depois de perder, por pontos, para Mac Tigue, em Londres, match, aliás, que marcou o declinio da sua estrella, Siki transportou-se para nova York, onde a policia teve necessidade de trabalhar, para cohibir umas tantas extravagancias do seu hospede. E, de degráo em degráo, o ruidoso vencedor de Carpentier chegou até a ser considerado na America do Norte um typo indesejavel. Intervenções amigaveis impediram a sua deportação. Hontem, foi elle mysteriosamente assassinado, pelo que se lê nestes telegrammas:

Nova York, 15 (U. P.) — "Foi encontrado na rua o cadaver de Battling Siki, o conhecido boxeur senegalense que se tornara celebre por ter derrotado em Paris o popular pugilista George Carpentier.

Acredita-se que Siki recebeu um tiro de revólver.

Nova York, 15 (U. P.) — O pugilista Battling Siki, que foi assassinado segundo noticiamos em telegramma anterior, recebeu um tiro de revólver nas costas, sendo encontrada a arma perto do cadaver.

O corpo de Siki achava-se a curta distancia da casa onde elle morava.

Nova York, 15 (U. P.) — O corpo do pugilista senegalez Battling Siki foi descoberto esta madrugada, faltando testemunhas do assassinato. A policia não possue meios para verificar sobre a autoria do crime. Faltam tambem indicações sobre se o assassinato teria sido premeditado.

A situação na China

Chegam a Tientsin varios navios estrangeiros

Londres, 15 (U. P.) — O correspondente da Central News em Tientsin annuncia a chegada a esse porto de canhoneiras americanas, inglezas e francezas.

Tokio, 15 (H.) — Em face da situação na Mandchuria, o governo resolveu reforçar a guarnição japoneza naquella provincia.

ANTONIO MAURA

Grande multidão assistiu ao seu enterramento

Madrid, 15 (U. P.) — Grande multidão assistiu ao enterro do sr. Antonio Maura. Lá estiveram todas as grandes personalidades politicas, scientificas, literarias, congregações religiosas, ministro e ex-ministros, membros da aristocracia e diplomatas. A's tres horas da tarde organizou-se um cortejo presidido pelo infante Afffonso Orleans, representando o rei Affonso, o general Primo de Rivera, o nuncio, o patriarcha das Indias, etc. O carro funebre era muito modesto e tinha apenas dois cavallos.

Vida economica

A SAFRA DE FUMO DO RIO GRANDE DO SUL

Attinge a 40.030 fardos a exportação de fumo da presente safra no Rio Grande do Sul. Entre julho e novembro do anno corrente, remetteram-se para Porto Alegre, que figura como sendo o maior consumidor do producto, 26.450 fardos.

A INTERVENÇÃO COORDENADORA NOS MERCADOS DE CAFÉ

Foi regularizado o accôrdo entre os governos estaduaes de Minas e de S. Paulo para a intervenção coordenadora nos mercados de café.

Por outro lado, os lavradores solicitam medidas tendentes a facilitar o escoamento da producção das fazendas.

O officio que a Liga Agricola Brasileira encaminhou ao Instituto de Defesa do Café chama a attenção para um dos aspectos da regularização nos seguintes termos: — Exmos. srs. membros do conselho director do Instituto de Defesa do Café — Esta administração central em sua ultima reunião, por proposta unanimemente approvada, deliberou encarecer a vv. excs. a grande conveniencia que existe de se adoptar para os embarques de café o regimen de inteira liberdade de recebimento nas estações de origem, devendo a limitação partir dos armazens reguladores, entrepostos naturaes que são da passagem de toda a safra. O argumento que este processo pecca em sua execução pela falta de capacidade de transporte das estradas de ferro, não tem mais procedencia, porque estamos longe de produzir safras grandes como em outros tempos em que as estradas, a despeito disso, as transportava em relativo espaço de tempo, sem as limitações actuaes.

Sendo o material rodante o mesmo e talvez ainda augmentado, não se póde comprehender a falta de capacidade para o transporte de uma safra pequena. Por todos esses motivos estamos convencidos de que, com a adopção desse systema, de execução facil e simples, cessariam por completo as reclamações dos lavradores contra serviços, se estabeleceria a verdadeira equidade e justiça nos embarques e facilitaria a fiscalização contra as evasões de café em transito.

Com relação ás medidas pleiteadas nesse officio, escreve o "Minas Geraes", devemos declarar que ellas de ha muito constituem plano assentado do governo mineiro, que aguarda apenas a creação do armazem no Rio de Janeiro para pol-as em execução. Obedecendo ao mesmo pensamento foi creado o armazem de Cruzeiro, que já está funccionando, achando-se nelle depositadas para mais de 40 mil saccas de café. Uma vez posto a funccionar o armazem do Rio, cujas negociações estão adeantadas, o café mineiro não soffrerá mais restricções nas estações de embarque, ficando incumbido da regularização de sua entrada nos mercados os referidos armazens, lucrando com essa medida os lavradores, que poderão desde logo utilizar-se dos recursos de creditos oriundos da warrantagem.

OS GENEROS DE PRIMEIRA NECESSIDADE ENTRADOS EM NOVEMBRO NO DISTRICTO FEDERAL

Conforme a estatistica organizada pela Superintendencia do Abastecimento, entraram no Districto Federal, durante o mez de novembro proximo findo, os seguintes artigos de primeira necessidade: algodão em pluma, 19.934 fardos; arroz, 196.906 saccos, sendo 139.686 do exterior; assucar, 139.824 saccos; azeite de oliveira, 3.553 caixas, sendo 3.543 do exterior; bacalhau, 1.268.820 kilos; todos do exterior; banha, 1.450.125 kilos, sendo 44.590 do exterior; batatas, 3.750.013 kilos, sendo 2.490.960 do exterior; carne de porco, ... 312.164 kilos; carne secca ou xarque, 35.498 fardos, sendo 13.576 do exterior; cebolas 727.137 kilos, sendo do exterior; farinha de mandioca, 71.016 saccos; farinha de trigo, 11.899 saccos, sendo 8.099 do exterior; feijão, 50.538 saccos, sendo 1.500 do exterior; gazolina, 5.000 caixas, todas do exterior; kerozene, 228.200 caixas, todas do exterior; leite condensado, 800 caixas, sendo 20 do exterior; manteiga, 370.749; milho, 37.820 saccos, sendo 60.690 do exterior; polvilho, 134.679 kilos; sendo 111.300 do exterior; sabão, 4.771 kilos, sendo 540 do exterior; sal, 4.562.060 kilos; sebo, 190.593 kilos, sendo ... 97.400 do exterior; toucinho, ... 75.613 kilos, sendo 80 do exterior; trigo em grão, 22.948.329 kilos, todos do exterior.

Roupas para Meninos Completo sortimento NA TORRE EIFFEL (3243)

Os sabidos no fôro...

O juiz da 1ª Vara de Orphãos toma uma attitude energica

A ambição leva a creatura humana á pratica de acções, que só depois de realizadas podem ser pesadas no seu horror, na sua passividade penal.

O escandalo não escolhe o meio, nem as pessoas, vem e aguarda a opportunidade, aguçando os apetites, envolvendo todo o pensamento na pratica do crime, e apresentando o delicto sob um aspecto côr de rosa, afim de justificar o meio para alcançar o objectivo.

Foi o que aconteceu ha pouco com os personagens de um drama judiciario, que se está desenrolando no fôro local desta capital.

O enredo é attrahente mas como não estamos senão apenas no primeiro acto, não é facil adivinhar como terminará a peça, se com a victoria do galã, se com o triumpho visado do cynico!

Em dezembro do anno passado falleceu, nesta capital, o negociante Martel Clodomir, estabelecido com fabrica de moveis de luxo, á rua do Lavradio, 146.

Martel Clodomir usava alguns nomes mais, não se sabe com que fim, mas a sua identidade era representada de varias maneiras, ora como Martel Clodomir, depois como Charles Martel Gerdion, ou M. Carlos.

Não se sabe se nas suas relações commerciaes alternava os nomes, como em contratos etc., mas o facto verdadeiro é que usava nomes diversos, como negociante, em sua correspondencia.

Ahi começa o interessante do drama.

Correu um dia o boato de que o sr. Charles Martel, ou Martel Clodomir havia desapparecido.

A sua ausencia, segundo affirmavam os interessados, se prolongou de tal forma, sem noticias, que uma resolução surgiu: os empregados Jayme Garrit e Antonio Séve, o primeiro encarregado das officinas e este guarda-livros da casa, arvorando-se em socios de facto, requereram, na 5ª vara civel, a liquidação da firma M. Carlos, que era individual.

O fundamento para o pedido de liquidação foi achar-se Charles Clodomir em logar incerto e não sabido. Assim resava a petição.

Nesse interim Antonio Séve foi preso á ordem do chefe de policia, a requerimento do juiz dr. Pontes de Miranda, declarando por seu advogado não ser socio da firma M. Carlos, nem nunca ter pretendido ser. Accrescentou ainda mais, que se dos autos constava o seu nome, requerendo a liquidação, como um dos socios do finado, tudo teria sido feito pelos seus advogados, á sua revelia.

O processo está neste pé, ficando, porém, provado com a certidão de obito de Charles Clodomir, ou M. Carlos, que se encontra junto aos autos, de que o homem morreu e não se encontra, como allegaram, em logar incerto e não sabido.

Desvendado o caso evitou-se a incursão que se premeditava nos bens deixados pelo negociante, em tempo sustada pelo juiz Pontes de Miranda.

TERNOS DE BRIM branco e palm beach legitimo americano na A TORRE EIFFEL — Ouvidor 97 e 99 (3241)

MAIS UM DESASTRE FERROVIARIO NO RIO GRANDE DO SUL

Sairam feridos diversos passageiros, um delles gravemente

Porto Alegre, 15 (A. A.) — Occorreu hontem, no kilometro 53, entre as estações de Santa Maria e Restinga Secca, um desastre do qual resultou ficarem varios passageiros feridos.

Vinha o nocturno em direcção a esta capital. Devido ao máo estado da linha e consequente abalo produzido pelas ultimas e torrenciaes chuvas, ao chegar ao local acima indicado, descarrilou a locomotiva que puxava a composição, occasionando a quéda do carro de bagagem e de mais quatro carros, sendo um de segunda classe, dois de primeira e o vagão dormitorio.

Segundo as communicações feitas á directoria, existem varios passageiros feridos, não apresentando gravidade, excepto um que recebeu forte choque traumatico.

Como fosse grave o seu etsado, foi o ferido transportado para Santa Maria, tendo os demais embarcado com destino a esta capital, onde chegaram ás 15 horas. Para o local, logo após a noticia do desastre, fez seguir a corro, levando tres medicos, ecorro, levando tres medicos, pharmaceutico e material de ambulancia.

Fez-se a baldeação dos passageiros do trem sinistrado para o P. N. 4.

MALAS ARMARIO artigo pratico e elegante Na A TORRE EIFFEL — 97, Ouvidor, 99 (3243)

O que julgou, hontem, a Quinta Camara

Sob a presidencia do desembargador Elivr oCarrilho, realizou-se, hontem, a primeira sessão semanal da 5ª Camara da Côrte de Appellação, tendo julgado os seguintes aggravos: ns. 1.572 — aggravante, Leopoldino Costa de Andrade; aggravado, Antonio Agnello — Negou-se provimento. 1.548 — aggravante, Egydio Orofino; aggravado, Francisco de Andrade Mello — Negou-se provimento. 1.524 — aggravante, Banco de Hespanha e Brasil; aggravado, Abilio Garcia — Negou-se provimento. 1.314 — aggravante, Henrique Ribeiro Bastos; aggravada, Amelia Eslerard — Negou-se provimento. 1.475 — aggravante, Luiz de Almeida Martins Costa; aggravada, Maria Amelia Ribeiro — Conheceu-se do aggravo. 1.557 — aggravantes, A. Firmo Ulilan Pinto & C.; aggravados, J. A. Silveira & C. — Não se conheceu do aggravo. 1.500 — aggravante, Dolores de Rezende; aggravado, dr. Antonio Carlos Penafiel — Deu-se provimento.

Vagões de estrada de ferro que vão a leilão, hoje

Hoje, á 1 hora, no edificio do Supremo Tribunal, irão a leilão os bens penhorados por J. Pessôa de Queiroz & C., na acção executiva que movem contra Trajano de Medeiros & C., constando os bens, em quatro vagões para estrada de ferro, de bitola de 1m,60, todos inteiramente novos e avaliados em 70:000$, cada um.

A direcção geral do Departamento de Saude Publica

De volta de sua viagem á Europa, reassumiu hontem o exercicio do cargo de director geral do Departamento Nacional de Sau'de Publica o dr. Carlo Chagas.

O commando do submersivel "F 1"

Assumiu, ante-hontem, o commando do submersivel "F 1", o capitão tenente Nelson Noronha de Carvalho.

Suicidio de um professor riograndense

Porto Alegre, 15 (*Do correspondente*) — Suicidou-se ingerindo um veneno o sr. Tolentino Maia, director do Collegio Elementar do Viamão.

A exportação de drogas entorpecentes

O director de Saude Publica, officiou aos directores das Estradas de Ferro Central do Brasil e Leopoldina Railway e ao director dos Correios, que a fiscalização da exportação de drogas entorpecentes será exercida, directamente, nas drogarias e pharmacias, por intermedio da Inspectoria de Fiscalização do Exercicio da Medicina, e não pelas directorias das respectivas estradas, conforme fôra anteriormente estabelecido.

Para ler no bonde

HOMENS DE NEGOCIO

A scena passa-se no "Salão dos Vimes" da Bolsa do Café, pela hora em que o alto-falante, amavel, nos delicia com uma syncope de discreto silencio, silencio que na phrase do corretor Cumming Young, é de ouro cravejado de pedras preciosas.

Só assim podem os homens de negocios falar um pouco, sendo ouvidos. Só assim melhoram as nevralgias e os neurasthenicos sorriem satisfeitos.

PUPPO (*corretor de navios e grande prestigio politico na Junta, ao collega Andrade que chega mamando um vastissimo Bahia*) — Sabes que o Zenobio chegou de Santos?

ANDRADE (*que accommoda a sua elegante adiposidade num vime fragilissimo*) — Não sabia (*e, despreoccupado, toma, de sobre uma mesa proxima um numero do Sphere que folheia, ao acaso*).

Nesto momento ouvem-se Oh! Oh! Oh! consecutivos e bulhentos. Cuida-se que é o alto-falante que, em vez de uma cotação de café, vae alegrar a corretagem com um "couplé" brejeiro do Tró-ló-ló.

Nada disto. E' Zenobio Pires Padilha, corretor, que chega, no seu linho immaculado e experimenta as delicias de uma festiva recepção, fruto, aliás, da sua intensa popularidade.

ZENOBIO (*que é uma especie de Barão de Munckausen, precipitando-se para Andrade que quasi engole o charuto*) — Deixe ver este grande abraço. Duplo abraço (*e, importante, varrendo com o olho o salão apinhado*) — Você e o Puppo estão de parabens! Lá me chegou, a Santos, o telegramma! Pondo ás mãos nas cadeiras) — Com que então, 40 a 44?

UM INDIVIDUO (*que está sentado proximo, trazido por um "preposto" para almoçar mal no restaurante da casa e é footballer impenitente*) 40 a 44? Onde foi o jogo?

O PREPOSTO (*explicando*) — Na Junta dos Corretores de Navios e Mercadorias. Pois não soubeste do grande match Severino F. C. versus Tassara F. C.?

O individuo não sabia. Acha o "score" louco, 40 a 44; Cheira a "blague" e pede uma Caxambú gelada.

PUPPO (*o Zenobio que continúa de pé para não amarrotar a linha impeccavel da calça branca*) — Lá vem você, de novo, ao Rio, fazer sombra aos homens de negocio! (*E atira um olho pejado de ironia ao coronel Urzedo Rocha, que entra*).

ZENOBIO (*importante*) — Que querem vocês!

PUPPO (*machiavélico, ao Andrade, dando, mais uma vez, côrda á tagarelice de Zenobio*) — Conheces, por acaso, homem que possa nos fazer mais sombra, do que este?

Andrade declara que não e para gozar o fiminho do charuto, dá, numa phrase, outra maniveiada que põe pós de mico na lingua de Zenobio.

ZENOBIO — Pois a minha verdadeira praça não é esta, é a de Santos (*coçando o cachaço a Rockefeller*) Business! Business! Business !The estrugle for life!

(Se juntarmos ás palavras acima mais as seguintes: "football", "rag-time", "off-side", e "water closet", teremos dado a relação de todos os vocabulos inglezes de que eruditamente Zenobio lança mão para o fogo de artificio das suas palestras.)

PUPPO (*espreguiçando-se e fazendo estalar o vime da poltrona*) — Os grandes negocios, que só você sabe fazer, Zenobio!

ZENOBIO — E lá, em Santos, é que um homem da minha actividade, póde ganhar dinheiro, (*pose estudada de homme d'affaire*). Imaginem que nestes ultimos vinte dias que por lá andei, fiz cerca de cem contos!

ANDRADE — Com café, Zenobio?

ZENOBIO — Com embarques de fruta. Só para a Argentina, de uma feita, embarquei novecentos e noventa e nove mil, novecentos e noventa e nove abacaxis!

PUPPO — Esses carregamentos costumam ir para a Hespanha...

ZENOBIO — Desta vez foram para Buenos Aires!

ANDRADE (*para Zenobio, desmamando-se do charuto que atira para dentro do chapéo do corretor Sampaio, agarrado ao telephone, falando para Mala Real*) — Oh, Zenobio, — novecentos e noventa e nove mil novecentos e noventa e nove abacaxis? Por que não diz, você, logo — um milhão?

ZENOBIO (*como alguem que se sente ferido na sua virtude de homem que só fala a verdade, procurando, sobre o peito, o trancelim do monoculo*) — Pois, seu Andrade, eu vou, agora, mentir por causa de um abacaxi? Sou homem disso...

LUIZ

O 4° ANNIVERSARIO DA "VANGUARDA"

"Vanguarda" festejou, hontem, o seu 4° anniversario de fundação.

Não é esse um motivo de alegria sómente para aquelles nossos collegas; ficamos satisfeitos em ver que "Vanguarda" vae vivendo galhardamente a sua vida, dando provas cada dia de maior pujança graças á tenacidade do seu director o sr. Ozéas Motta. Ainda hontem, commemorando a data de sua fundação, espalhou pela cidade nada menos de quatro edições todas cheias de materias interessantes e variadas.

Felicitamos os collegas.

Fallecimento de uma matrona de Porto Alegre

Porto Alegre, 15 (*Do correspondente*) — Falleceu nesta capital d. Amalia Candida Cardoso de Figueiredo, mãe do general Diogo de Figueiredo Moreira.

O DESARMAMENTO

Chega ao Departamento do Estado o convite da Liga

Washington, 15 (U. P.) — O Departamento do Estado recebeu um convite da Liga das Nações para fazer-se representar na conferencia do desarmamento.

De São Paulo

O CASO DA JUNTA COMMERCIAL

Estava escripto: tambem a Junta Commercial não devia escapar á epidemia de reformas de todos os apparelhos, feitas menos com o intuito louvavel de os melhorar, do que com o proposito de complicar serviços, multiplicar funcções e burocratizar ainda mais os departamentos, aggravando a situação dos que devem contribuir para a manutenção dos cargos e remuneração do respectivo pessoal. Os que se julgam autorizados a falar sobre o assumpto, como interpretes da industria e do commercio, ouvidos a respeito do plano de remodelação da Junta, mostram que a maior preoccupação dos autores da iniciativa é avolumar emolumentos sem attenção pelas condições precarias da classe. Já se divulgou, em dados positivos, o alcance da crise que o commercio paulista atravessa, produzida por factores de effeitos demorados, visto serem provenientes de causas que se não poderão conjurar facilmente. Um deputado á Junta Commercial, o sr. José de Barros Poyares, declarou que as emendas do Senado acarretarão uma despesa a mais na importancia de quasi quinhentos contos, para o commercio da capital e mais ou menos na mesma proporção para o do interior. O presidente daquella instituição, de conformidade com o que preceituam essas emendas, passará a receber, de emolumentos, de noventa a cem contos, annualmente, ou cerca de oito contos por mez...

E' possivel que haja exagero no calculo? Mas trata-se de algarismos e quem presta as informações é membro da Junta. O thesoureiro, que percebe actualmente sete contos, vencerá trinta, afóra as aparas. Occorre perguntar se já não era satisfatoria a compensação, actualmente. Quem responde é ainda o sr. Gomes Poyares, affirmando que, na base actual, o presidente da Junta ganhou, de janeiro a novembro, só nos livros entrados e nas rubricas feitas pelos deputados, mais de cincoenta e dois contos.

Se vigorasse o augmento proposto, de 150 réis pela rubrica de folha, já os emolumentos devidos ao presidente teriam subido a mais de setenta e seis contos, sem incluir outros rendimentos. O calculo é baseado no numero dos livros que deram entrada na Junta, no periodo de onze mezes — note-se que o anno ainda não acabou — isto é, 7.757 livros, com 2.112.918 folhas. Pelas emendas do Senado, cuja passagem se quer forçar, o thesoureiro da Junta, além de dez contos annuaes, terá ainda 25 °|° de addicional e mais 2$000 de cada livro que entrar. Adeantam as informações que, na passada administração paulista, foi repellida a tentativa para essa aggravação de encargos no commercio. A Camara negára o pedido de augmento concedido agora pelo Senado.

O dinheiro que se exige, para a commodidade e o conforto de meia duzia, sáe do commercio, porque é este que desembolsa os emolumentos para regularização de seus papeis e legalização de sua escripta. Ora, parece que a preoccupação devia ser outra. O de que o commercio precisa é que o alliviem do peso dos encargos tributarios, que já são excessivos. Ainda ha pouco, a Associação Commercial appellava para os poderes federaes, no sentido de ser encontrado um remedio para a escassez de numerario, cuja acção perniciosa é attestada pelo numero consideravel das fallencias, já decretadas e em perspectiva...

E pondere-se que o commercio e a industria, quando esperneiam nos paroxismos de qualquer estrangulação financeira, não encontram quem lhes acuda... Resistem ou morrem sózinhos.

PANELLAS ESMALTADAS Prefiram marca Selecta. Qualidade sem rival. (11734)

OS QUE ADQUIRIRAM IMMOVEIS

Joaquim Alves Domingues, predio á rua Quinta nº. 11, por reis 15:000$000.

Maria Assumpção Pinto, uma faixa de terreno desmembrado junto ao nº 93 da rua João Barbalho, por 1:000$000.

Altina Miguez das Neves, tres predios numeros V, VI, VII da avenida localizada á rua José Bonifacio nº 60, por 28:000$000.

Luiz da Costa, predio á travessa Garcia 39 A, por 3:000$000.

Antonio de Almeida Cardoso, predio á rua Silva Rabello nº 12, por 25:000$000.

Manuel Gonçalves Vianna, meia acção, que comprou a seu filho Antonio Gonçalves Vianna, por reis 20:000$000.

Miguel Laginestra, predio á rua Ipiabana nº 61, em Irajá, por reis 11:500$000.

João Antonio de Oliveira Guimarães e Lydia Antunes de Oliveira, Mattos, predio á rua Theodoro da Silva nº 494, por 10:000$000.

Maria José de Mattos Pereira, terreno á rua São Clemente, por reis 18:000$000.

Anna Victoria Gabriella, predio á rua Conselheiro Junqueira numero 134, em Campo Grande, por 7:000$000.

Clotilde de Oliveira Santos, predio á rua Teixeira de Azevedo nº 54 por 7:000$000.

Belmiro Mendes Vasconcellos 0,90 centimetros do terreno desmembrado do predio da avenida Atlantica nº 956, por 5:400$000.

Euclydes Nunes da Cunha, predio em ruinas á rua Dr. Silva Gomes nº 21, em Inhauma, por 8:000$000.

João da Silva Pinheiro, terreno á rua Senambú nº 150, em São Christovão, por 14:000$000.

Silvaro da Silva, terreno situado em Lameirão, na freguezia de Campo Grande, por 6:500$000.

Cidaleo Antenor Baptista, terreno á rua Almerinda, em Irajá, por 1:000$000.

Antonio Cerdeira e Fernando Cerdeira, predio á rua Barão de Mesquita nº 94, por 60:000$000.

Banco Hypothecario do Brasil
50 — AVENIDA RIO BRANCO — 50
Caixa do Correio 268. Rio de Janeiro
Telephone 2320 Norte
Depositos em contas correntes á vista e a prazo. Hypothecas
Operações bancarias geraes. (9659)

Chamados á Contabilidade da Prefeitura

Estão sendo chamado á Directoria de Contabilidade e Despesa da Prefeitura, para satisfazer exigencias os srs. Agenllo Pinto de Vasconcellos e Christaliano Souza de Franc...

Tramava-se um complot contra a vida do sr. Borges de Medeiros?

O depoimento de um individuo envolvido em mysterioso assalto

Porto Alegre, 15 (*Do correspondente*) — Os jornaes continuam se occupando largamente do assalto mysterioso de ha dias em um automovel que daqui partira com destino á cidade de São Leopoldo. Preso Erasmo Fernandes como um dos envolvidos no assalto, declarou á policia que elle e outros companheiros tramavam um complôt contra a vida do presidente do Estado.

Erasmo adeantou ainda possuir poderosissimas bombas capazes de destruir a cidade. Elle e os outros companheiros continuam recolhidos á Casa de Correcção.

A renda da Prefeitura

A Recebedoria Municipal arrecadou hontem a quantia de ...... 198:537$483.

Ferros, panellas, chaleiras para chá, etc. electricidade
Artigo superior e garantido
CASA LOHNER S. A.
Av. Rio Branco, 133 (2071)

DE JUIZ DE FÓRA

Politica Municipal — Liberdade de imprensa — Candidatura Mauricio.

Anda uma espectativa em torno da acção do sr. Antonio Carlos na politica do Estado. Não é segredo que o scenario irá soffrer uma completa modificação. O sr. F. Salles, cuja estadia no Palacio da Liberdade foi festejada com alvoroço, tem o seu cambio melhorado, dizem mesmo, que s. s. vem sendo consultado sobre uma confraternização que reintegrasse Minas no ambiente de respeito ás suas tradições liberaes.

Assim sendo, antes de mais nada, seria curioso interrogar o futuro presidente sobre o que tenciona fazer no seu principal reducto — Juiz de Fóra.

Ninguem ignora que á mentalidade da politica actual tem faltado o apoio da opinião.

Eliminaram áquelles que pelo prestigio poderiam servir de obstaculos aos odios e as violencias partidarias.

Perguntem ao sr. Duarte de Abreu, ao sr. Constantino Paletta, ao sr. Altivo Halfeld ou ao sr. Estevão de Oliveira ou mesmo ao sr. João Penido se o que affirmamos não é a expressão da verdade.

Ainda o sr. Antonio Carlos não subiu as escadas do palacio da Liberdade e já o povo de Juiz de Fóra vem sentindo o reflexo do que irá ser o seu dominio... O que se tem a lamentar é essa especie de fraqueza daquelles que se dizem amigos do sr. Antonio Carlos os quaes ainda não o fizeram saber que o antigo reducto das mais brilhantes reacções civicas de Minas não póde ficar á mercê da politicagem adventicia e estreita que já está alçando o topete.

Já encarando o assumpto debaixo do aspecto partidario é lamentavel que s. s. não reorganize o directorio do seu partido P. R. M. com elementos que possam representar alguma cousa mais do que simples satellites eleitoraes. Existem nomes que poderão dar a certeza de que o regimen de ordem e respeito terá que ser mantido e as autoridades não irão além dos limites que a lei lhes faculta.

A não ser assim, duvidamos que num pleito liberal s. s. encontre o apoio da opinião publica, da qual s. s. conhece perfeitamente o lado bom e o lado rebelde. Existe na cidade não uma espectativa, mas uma impressão de desanimo contra o que possa ser a politica conciliadora do sr. Antonio Carlos nesta cidade.

Apenas existe um equivoco que precisa ser desfeito. Juiz de Fóra entre o dilemma de continuar sem uma politica dirigente e respeitadora e de tentar uma reacção penderá por esta ultima formula...

Parece que tem algum fundamento a nota já divulgada de que os elementos independente do terceiro districto pretendem levantar o nome de Mauricio de Lacerda como candidato a um cadeira de deputado federal na proxima renovação da Camara Federal.

Com esse fito será distribuido um manifesto subscripto por mais de duzentos moços pertencentes aos principaes centros eleitoraes do terceiro districto justificando esse gesto.

— Os jornaes do Rio falam sempre nos maleficios que a lei de imprensa tem causado, sem comtudo terem uma intuição exacta das proporções desses males, no que diz respeito ao jornalismo provinciano.

Já não nos bastavam ficar sujeitos ás prepotencias da politicagem, ou ás ameaças de algum façanhudo *coronel* eleitoral.

Hoje, o caso é mais completo, os juizes e os delegados interpretam a lei de imprensa ao seu modo. Ainda é recente o caso do juiz de direito de Palmyra, Paula Motta, não permittir o registro de um semanario *O Combate*, por ser o mesmo orgão de uma facção contraria. Amigo intimo do sr. Vieira Marques, que lhe proporcionou á sua elevação ao juizado, o sr. Paula Motta, embora lhe fossem presentes todos os documentos exigidos por lei se esquivou.

Vendo inutil os seus esforços os directores do *Combate* não encontraram meios de garantias para um direito que parece lhes era assegurado pela extincta Constituição Federal e tiveram que se sujeitar a editar o jornal de sua propriedade em Juiz de Fóra, embora a circulação do mesmo seja em Palmyra...

Para a passagem de anno na Escola Militar

Ao director do Collegio Militar do Rio de Janeiro o ministro da Guerra declarou permittir que os alumnos desse instituto de ensino que tiverem grão tres ou menor de tres, sejam submettidos a exame oral para os effeitos de passagem de um para outro anno, de accordo com o art. 18 e seus paragrapho unico do regulamento annexo ao decreto n. 15409, de 22 de março de 1922.

Os exames de selecção dos candidatos á matricula na Escola de Intendencia

Realizaram-se hontem, na Escola de estado-maior, os exames de selecção dos candidatos, nesta guarnição, á matricula n aEscola de Intendencia.

Presidiu a banca examinadora o coronel Raymundo Rodrigues Barbosa, tendo comparecido 49 dos concorrentes inscriptos.

Terminado os exames, foram as provas remettidas ao chefe do estado-maior do Exercito, que deverá escolher os que deverão ser submettidos a exames definitivos para a matricula dos cursos de intendencia e de contado...

O ESCANDALO do Banco de Angola assume proporções enormes

A descoberta de um plano colossal de falsificação de cedulas

Lisboa, 15 (U. P.) — O "Diario de Lisboa" informa que os representantes da firma Waterlow & Sons, reunidos na direcção do Banco de Portugal, em companhia do director da policia, declararam que as notas de quinhentos escudos sairam de uma casa, segundo tres contratos cujas photographias apresentaram, onde apparecem as assignaturas de Daniel Rodrigues, Innocencio Camacho e Matta Gomes, falsificadas. O sr. Alves Reis é possuidor de credencial falsa assignada pelo sr. Camacho para tratar com a casa Waterlow a emissão de notas para fazer a circulação fiduciaria official secreta nas colonias.

A policia acareou os srs. Camacho e Alves Reis Bandeira, estando o primeiro e mais o sr. Motta Gomes na sala do governo civil para prestar declarações juntamente com o diplomata Antonio Bandeira.

Confirmamos a nossa noticia anterior sobre a suspensão das immunidades parlamentares a todos os deputados afim de que a policia possa, em caso necessario, prender os que se acharem implicados no escandalo.

Lisboa, 15 (U. P.) — A Camara dos Deputados, tratando do caso do Banco de Angola e da Metropole, declarou estranhar que o governo não tivesse fornecido antes ao Parlamento amplas explicações.

Lisboa, 15 (U. P.) — Os jornaes noticiam ter sido annullada a ordem de liberdade dada pela policia em favor de alguns individuos implicados no caso do Banco de Angola e da Metropole, conforme telegraphamos hontem.

As notas encontradas na legação da Venezuela elevam-se a treze mil contos. A policia suppõe ser a legação da Venezuela o deposito de onde irradiava o movimento de todo o paiz.

Lisboa, 15 (U. P.) — O jornaes relatam largamente a descoberta do plano colossal de falsificação de notas requisitadas e fabricadas pela casa Waterlow & Companhia, de Londres, em nome do Banco de Portugal, mediante contratos simulados, contendo as assignaturas falsificadas dos srs. Daniel Rodrigues, Bulhão Pato, Rogo Chaves, Innocencio Camacho e Motta Gomes, após a execução entregues ao sr. Alves Reis, contra a credencial firmada pelo Banco de Portugal em que de novo apparece falsificada a assignatura do sr. Camacho. Tudo isso foi reconhecido por um notario de Lisboa, conforme prova a photographia que apresentou o representante da casa Waterlow.

A policia, afim de fazer melhores investigações, reclamou a vinda de Londres dos contratos originaes e a correspondencia relativa á emissão clandestina desviada do correio e que nunca foi entregue ao Banco.

E' profundamente estranhavel que a casa Waterlow fabricasse as notas com a numeração repetida sem a necessaria cautela. A questão está insufficientemente explicada, aguardando-se novos informes.

O "Correio da Manhã" annuncia a prisão do diplomata Antonio Bandeira.

O sr. Kellog e a politica externa dos Estados Unidos

Washington, 15 (U. P.) — O ministro do Exterior, sr. Frank Kellog, falando ao conselho das Relações Exteriores, traçou a politica do Desarmamento do Estado, que é considerada como indicando uma cooperação mais ampla dos Estados Unidos com a Europa. Disse que o Departamento sob a sua chefia não deseja consiperar os emprestimos externos dum ponto de vista meramente commercial, preferindo verificar se elles attendem ao interesse publico. Essa declaração é tomada como um signal de conflicto entre o senador Borah, presidente da commissão de diplomacia do Senado, e o Departamento do Estado.

Uma linha de navegação finlandeza para a America do Sul

Helsingfors, 15 (U. P.) — Tres companhias de navegação, a Finlandenerik, a Soumen Valtamerekkainer Kauppa, Limitada e a Zachariasson, formaram uma combinação para uma linha regular directa da Finlandia a America do Sul, contando para isso com cinco navios, entre os quaes o "Saint Stephen" que é o maior vaso da frota mercante finlandeza.

A industria hollandeza de aeroplanos protesta

Amsterdar, 15 (U. P.) — A industria de aeroplanos protestou energicamente perante o governo contra o facto de terem sido encommendados pelo Ministerio das Colonias, na Italia, cinco hydroplanos.

Regressam a Bogotá os aviadores allemães que voaram até os Estados Unidos

Bogotá, 15 (U. P.) — Os aviadores allemães que fizeram o raid aos Estados Unidos, regressaram hontem a esta capital, sendo alvos de imponente recepção.

O general Nepomuceno Costa denunciado

Como incurso no artigo 135 do Codigo Penal

O procurador da Republica na secção do Paraná offereceu a seguinte denuncia contra o general Nepomuceno Costa:

"O procurador da Republica na secção do Paraná, no exercicio de attribuição que lhe é conferida por lei e em virtude de determinação do m. juiz federal, neste Estado, denuncia perante v. ex. o general do Exercito João Nepomuceno da Costa, commandante desta região militar, pelos factos que passa a relatar:

Em data de 21 de agosto do corrente anno, o sorteado pelo municipio de São Matheus, Euclydes Ferreira Guimarães filho de Simplicio F. Guimarães impetrou perante o Juizo Federal, uma ordem de habeas-corpus em seu favor, para o fim de ser excluido do serviço activo do Exercito, ordem essa denegada, pelo mesmo Juizo, e de cuja decisão recorreu o alludido sorteado, para o Supremo Tribunal, que deu provimento ao mesmo recurso.

Em data de 9 de novembro passado, o sr. juiz federal, officiou ao general commandante da região militar, communicando que o egregio Supremo Tribunal, reformara a sua decisão, para conceder a ordem pedida, pelo já citado sorteado, e, assim, solicitou providencias, para immediata exclusão do mencionado paciente, das fileiras do Exercito, pedido esse, reiterado em segundo officio datado de 30 do mesmo mez, em virtude de reclamação feita, como se verifica, pelo documento n. 1.

Pois, apezar das solicitações já referidas, o general Nepomuceno da Costa, não ordenou a exclusão do dito sorteado, que assim soffre evidente contrangimento em sua liberdade, com manifesta desobediencia ao julgado do mais alto Tribunal do paiz, e do Juizo Federal, nesta secção, que vêem assim, não cumpridas as suas ordens.

Os documentos ns. 2, 3, 4, e 5, demonstram que os sorteados Althayr de Paula Ferreira, Ladislau Dambrowsky, Reynaldo, filho de Guilherme Alves da Rocha e Augusto Kosulonsky, obtiveram ordens de habeas-corpus, em as datas mencionadas nos alludidos documentos sem que até o presente momento fossem cumpridas as mesmas ordens como imperativamente determina a lei. Taes factos, constituem evidentemente uma gravissima desobediencia a julgados do Supremo Tribunal e Juizo Federal, decisões emanadas de autoridades em pleno exercicio de suas funcções, cujas ordens legaes, sem motivos justificativos, deixaram de ser cumpridas.

O denunciado em resposta ao officio do juiz federal, enviada em 30 de novembro passado, silenciou sobre o não cumprimento das ordens expedidas e assacou objurgatorias ao venerando Tribunal, magistrados e funccionarios da Justiça, attitude essa estranhavel e incompativel com aquelles, que, se compenetram do exercicio de uma funcção publica.

Ora, assim procedendo, commetteu o denunciado general João Nepomuceno da Costa, o crime previsto no art. 135 do Codigo Penal; pelo que vem esta Procuradoria, contra o mesmo offerecer a presente denuncia, para que seja processado, julgado e afinal punido como incurso no referido artigo, e requer que A. esta, se procedam as diligencias legaes para a formação da culpa, intimando-se o denunciado para se ver processar, e tambem as testemunhas infra arroladas para deporem, em dia e hora previamente designados, com assistencia desta Procuradoria.

Testemunhas: dr. Leoncio Faraco, dr. Gastão Faria, dr. Edgard de Oliveira Cruz, Gustavo Rosemann, Althair de Paula Ferreira, residentes nesta cidade. — Curityba, 10 de dezembro de 1925. — *Luiz Xavier Sobrinho*, procurador da Republica."

Nessa denuncia o 2º supplente do juiz federal, em exercicio exarou o seguinte despacho:

"A. Como requer, designado o escrivão dia e hora para inicio do processo feitas as intimações necessarias.

Curityba, 10 de dezembro de 1925. — *José Eustachio Fonseca Silva*, 2º supplente, em exercicio."

A denuncia foi acceita, tendo o juiz federal mandado designar dia e hora para o inicio do processo determinando fossem feitas as intimações necessarias.

A incompetencia da policia para fazer casamentos

Um incidente entre a justiça e a policia fluminense

Ao chefe de policia do Estado do Rio, o dr. Oswaldo Orlandini, delegado da 1.ª circumscripção, enviou o seguinte officio.

Exmo. sr. dr. chefe de policia do Estado do Rio de Janeiro. — Em cumprimento á ordem de informações que recebi de v. ex. e relativas ao requerido pelo Ministerio Publico desta cidade ao m. m. dr. juiz da 3.ª vara, sobre a "incompetencia da policia em fazer casamentos", constante do processo em que é accusado Basilio Costa e victima a menor Olga Neves, baixado a esta Delegacia em 12 do corrente, assim se historia o caso: — havendo o m. m. dr. juiz da 3.ª vara se communicado commigo, pelo telephone e, depois, pessoalmente, ordenou-me tomasse as declarações do accusado e victima, pae desta, e uma vez declarando elles estarem em accordo na realização do casamento desde que o accusado e victima, aquelle como reparação ao mal que fez, e esta por estar de accordo com elle, querendo casar-se, e ao pae pelo amplo consentimento, mandasse a menor a exame de corpo delicto, juntando-se o attestado de miserabilidade e certidão de edade que foi supprida, (conforme se evidencia dos respectivos autos) pelo exame de edade procedido na segunda delegacia auxiliar, e tudo isto remettesse á elle, juiz, para a realização do casamento.

Assim foi que, a 4 do corrente, os fiz apresentar, juntamente com os documentos referidos e reunidos em autuação aquelle magistrado que, por sua vez, os fez devolver a esta delegacia, afim de ficar a menor depositada em uma casa devendo o accusado ficar preso nesta delegacia a sua disposição. Attendendo não poder manter o accusado preso nesta Delegacia fiz sentir ao m. m. dr. juiz, que tal responsabilidade não podia eu assumir, ao que respondeu-me assumil-a inteira; emquanto a moça ficou por muitos dias depositada na residencia do sr. Getulio de Macedo que gentilmente, bem como sua excellentissima familia não relutára em acceder ao meu pedido.

Assim achava-se o facto quando, com surpresa, recebo o processo que havia enviado ao m. m. dr. juiz da 3.ª vara, que promettera casal-os, com o requerido pelo Ministerio Publico e por elle, juiz deferido.

Mandei chamar o pae da menor a quem della fez entrega, havendo, muito antes mandado embora o accusado.

Eis o que me cumpre e a bem da verdade devo informar a v. ex., ficando assim provado que a policia no realizou nem pretendia realizar casamento algum, muito consciente estando até onde vão as minhas responsabilidade.

A sessão da Camara

Ainda o grande escandalo da «Revista do Supremo Tribunal»

Os vencimentos dos funccionarios de Fazenda

Na Camara, ainda hontem, quasi não se votou. Não havia materia de relevo, no expediente. Do mesmo, constava um telegramma da Federação dos Pescadores, pedindo a rejeição da medida do Senado que restabelece os curraes de arame, nas pescas.

O presidente deu logo a palavra ao sr. Pessoa de Queiroz, da bancada pernambucana. O deputado pernambucano retomou o seu ataque contra o procurador geral do Districto. Foi uma oração violentissima.

CONTRA O PROCURADOR GERAL DO DISTRICTO

Começou dizendo que assumira o compromisso, em discurso anterior, de elucidar a acção do dr. André de Faria Pereira, nos casos do processo Armenio Jouvin e da famigerada "Revista do Supremo Tribunal".

No primeiro, o respeito devido á Suprema Côrte que ia proceder o seu *veridictum* o havia detido e, no segundo, a sua voz sentia-se embargada pelo natural sentimento peculiar a quem tenha a mais rudimentar noção de delicadeza dalma. Não poderia descarnar a horripilante monstruosidade da "Revista do Supremo Tribunal" e mostrar as affinidades que a prendem ao procurador geral do Districto sem analyzar actos praticados por quem já não pertencia ao numero dos vivos. Por emquanto deixará de lado essa parte do seu discurso.

Leu o sr. Pessoa de Queiroz trechos da defesa do procurador do Districto, apresentada ao Conselho de Justiça no processo instaurado contra si, em virtude de uma denuncia do orador, que foi unanimemente acceita, nos quaes, diz o deputado pernambucano, ha aggressões que não lhe attingem e se porventura pudessem diminuir o seu conceito na Camara e perante os homens de bem, já teria se desagravado publicamente. Não era capaz de reproduzir contra quem quer que fosse calumnias e injurias.

O que affirmara da tribuna, prosegue o orador, já demonstrou e ninguem se abalançou a contestar.

Diz, porém, que o que o trouxe á tribuna, foi, principalmente, mostrar que o *Accordam* da Terceira Camara da Côrte de Appellação, condemnando o dr. Armenio Jouvin, se achava distante da lei e das provas dos autos que, por isso, tinha sido fulminado, por *unanimidade de votos*, pelo Supremo Tribunal Federal, na revisão do processo! Leu, então á Camara, o *Accordam* desta Alta Côrte de Justiça, fazendo referencias muito elogiosas ao ministro Hermenegildo de Barros e commentou os seus principaes pontos.

Affirma que tudo quanto o dr. Jouvin dissera do dr. André de Faria Pereira, em publicações, e elle orador da tribuna da Camara, eram verdades.

Em uma palavra: o *Accordam* assignala, diz o orador, com precisão irrecusavel: 1º, que o procurador do Districto faltou á verdade, em documento official, como ficou devidamente esclarecido; 2º, que ficou provada a *exceptio veritatis* e, por conseguinte, as accusações graves que fizera ao procurador o dr. Jouvin; 3º, mais dois crimes: um contra a liberdade individual e outro contra a inviolabilidade da correspondencia.

Termina o sr. Pessoa de Queiroz o seu discurso com uma accusação vehemente á pessoa e á acção do procurador.

A SITUAÇÃO DO FUNCCIONALISMO

Ainda faltavam uns 20 minutos para o fim da hora do expediente. O presidente deu a palavra ao sr. Collares Moreira, que tratou da situação e condição do funccionalismo, no Imperio e na Republica.

O deputado maranhense considerou preliminarmente o requerimento dos srs. Henrique Dodsworth e Nogueira Penido, pedindo a nomeação de uma commissão especial, que, com a do Senado, estudasse a revisão das tabellas dos vencimentos dos funccionarios. O Senado adoptara essa resolução, e o orador mostra as difficuldades para se chegar a um resultado pratico, tal a divergencia que se nota nos accrescimos concedidos, onde imperou o regimen da injustiça, em uma legislação de retalhos, a attender mais as personalidades que ao interesse publico e ás difficuldades de vida que a desvalorização trouxe, por egual, a todos os funccionarios, collocando uns em situação privilegiada, quando outros se encontram em precarias condições, assoberbados pelas maiores difficuldades.

O sr. Collares Moreira fez um estudo comparativo, tomando por base os vencimentos que vigoravam em 1889 e as alterações que têm havido no decurso dos ultimos 36 annos; ha postos que nesse espaço de tempo, tiveram um insiginificante augmento de 30 °|°, quando outros foram aquinhoados com 300, 500 e até 800 °|°.

Depois de examinar a posição de diversos cargos civis, inclusive os dos magistrados, tratou o representante maranhense dos accrescimos dos vencimentos militares, mostrando as divergencias que existem, tornando difficil qualquer solução ou providencia, pois, os que foram melhor aquinhoados, hão de defender os seus interesses com a mesma tenacidade, com o mesmo esforço empregado para obter as vantagens que desfrutam, ao passo que a União se encontra sem recursos sufficientes para concertar as injustiças praticadas, equiparando as vantagens recebidas, sobre os vencimentos então predominantes, quando mais se procurava attender aos serviços e responsabilidades de cada cargo, ás exigencias de habilitações para exercel-o, que a propria posição ou elevação do mesmo cargo, do que constitue prova o facto de que o melhor estipendiado, naquella época, era o de director da Estrada de Ferro Pedro II, hoje Central do Brasil, que recebia mesmo mais que o proprio ministro, seu superior hierarchico e cujas funcções, dada a natureza do serviço, de toda hora e constante responsabilidade, ainda é, o posto de maior responsabilidade no quadro do funccionalismo publico e ao qual talvez só se possa equiparar o de chefe de policia. Pois, no espaço de 36 annos, quando a moeda se desvalorizou, a vida encareceu por cerca de quatro vezes, o director da Central teve um accrescimo de vencimentos equivalentes apenas a 109 °|°, pois os 17.190$ que percebia, estão hoje elevados a 36.000$, quando ha augmentos que attingem a tres, quatro e cinco vezes, o que teve o alludido funccionario.

Depois de mostrar os diversos postos e quaes os accrescimos conferidos a cada um delles, o sr. Collares Moreira procura provar que a carreira da fazenda tem sido de todas a mais prejudicada. Salienta que um antigo director do Thesouro Nacional vencia tanto quanto um ministro do antigo Supremo Tribunal de Justiça e hoje tem apenas pouco mais da terça parte do que recebe um ministro do Supremo Tribunal Federal.

O sub-director do Thesouro, cuja categoria em vencimentos, correspondia a dos directores geraes das secretaria da Guerra, Marinha e Justiça, e chefe de policia da Côrte, tem hoje tanto como um official das secretarias do Senado, Camara e Supremo Tribunal Federal.

VOTAÇÕES

Como chegasse o fim da hora do expediente, pediu o sr. Collares Moreira a sua inscripção para uma explicação pessoal, na ordem do dia. Passando-se á ordem do dia, a materia sómente consentiu que se votasse, e em virtude de urgencia requerida pelo sr. Bethencourt Filho a redacção final do projecto que determina a promoção ao posto de 2º tenente, dos alumnos da Escola Militar que terminam o curso este anno. Dado em seguida como approvado o primeiro projecto da ordem do dia, o sr. Azevedo Lima pediu a verificação. Já não havia numero. Entra-se na materia em discussão, e ficam encerrados os turnos de 14 projectos.

EXPLICAÇÃO PESSOAL

Finalmente, o sr. Collares Moreira retorna ao seu discurso em explicação pessoal.

Friza s. ex.:

"Continuando o systema de legislar a retalhos, a augmentar os vencimentos, por partes, quando só uma medida geral, mesmo com algum sacrificio por parte de alguns o representante maranhense deseja saber qual a formula a encontrar para desfazer uma situação tão injusta, como inconveniente. Diz que: "a não ser o caso da tabella Lyra, unico que a seu ver obedeceu a uma certa regra do criterio e justiça, nos outros os augmentos têm sido parcellados, sem ordem, sem base e sem methodo. E' preciso recuar nesse caminho, mas a anarchia chega a tal ponto que não sabe como fazel-o, dado o espirito de egoismo que dirige a acção dos brasileiros em geral, em 95 °|°, deixando o sr. Collares Moreira os 5 °|° para os que nestes se quizerem incluir como excepção."

A sessão terminou ás 3 e 45.

NAS COMMISSÕES

Finanças — Na reunião de hontem da commissão de Finanças da Camara, foram assignados só dois pareceres.

Um, do sr. Gilberto Amado, concorda facilmente com os pareceres das commissões de Justiça e de Marinha e Guerra sobre o projecto de Amnistia. O outro parecer, do sr. Solidonio, dá substitutivo ao projecto do sr. Henrique Dodsworth, dando augmento de vencimentos aos professores das escolas officiaes e ao pessoal technico do Instituto de Manguinhos, para o que creava um imposto especial sobre bebidas alcoolicas.

Nova perseguição religiosa na Russia?

Berlim, 15 (H.) — Chega a esta capital a noticia de que foi iniciada em Moscou nova perseguição religiosa. Já cerca de cincoenta bispos haviam sido presos.

INFORMAÇÕES UTEIS

PAGAMENTOS NO THESOURO

Na Primeira Pagadoria do Thesouro Nacional serão pagas, hoje, as folhas de diversas pensões da Marinha de A a Z.

PAGAMENTOS NA PREFEITURA

Pagam-se hoje as seguintes folhas de vencimentos de outubro: Almoxarifado, Deposito central, Bibliotheca, Directoria de Assistencia, Aposentados do contencioso e pessoal da officina geral.

Serão tambem pagos os titulos correspondentes aos 5|6°|° do exercicio de 1924 aos operarios da estação de S. Christovão.

Serão ainda attendidos os emprestimos "rapidos" dos guardas municipaes de A—I, aposentados e jubilados, e bem assim aos mais titulados do Matadouro e postos da Limpeza Publica.

OS SUMMARIOS DE HOJE

NO FORO LOCAL

Nas varas criminaes estão designados para hoje os summarios de culpa dos seguintes réos, que nellas estão sendo processados:

Na segunda: Nelson Dantas, Alberto Candido, Antonio Martins dos Santos, Cypriano da Rosa e Silva e Alberto Secco; na terceira: Arary Saavedra Durães; na quarta: Vicente Modena e Benjamin Costa; na quinta: Francisco Olympio, Bartholomeu Duarte e Elias de Oliveira Junior; na setima: Manoel dos Santos ou Lincoln dos Santos e Augusto de Almeida, e na oitava: José Dias, Salvador Gentil e Edison Amaral.

Haverá, tambem os seguintes julgamentos:

Na primeira: Pedro José Soares, Aureo Azambuja Caldas, Firmino Corrêa ou Firmino Mathias Corrêa e Augusto de Almeida, e na quarta: Trasilulo de Miranda Bastos, Constantino Netto Penellas, Alcebiades José Maria da Silva e José Primo Teixeira.

SERVIÇO POSTAL

O Correio expede, hoje, malas pelo seguinte vapor:

"Etha", para Santos, S. Francisco e Itajahy.

Amanhã:

"Maranguape", para Victoria, mais portos do norte.

"Itaquera", para Santos e mais portos do sul.

"Aurigny" e "Formose", para Santos e Rio da Prata.

O DELEGADO DE DIA

Está de serviço, hoje, na repartição central de policia o 3º delegado auxiliar.

POLICIA MILITAR DO DISTRICTO FEDERAL

Serviço para hoje:

Uniforme, 6º.

Superior de dia, capitão Odorico das Neves.

Official de dia ao quartel-general, 2º tenente Leite Araujo.

Medico de dia, capitão dr. Cartaxo.

Medico de promptidão, 2º tenente dr. C. Rodrigues.

Pharmaceutico de dia, 2º tenente Adhemar.

Dentista de dia, 2º tenente Castro.

Interno de dia, academico Pestana.

Ronda com o superior de dia, 2º tenente Sepulveda e aspirante Pierre.

Guarda do quartel-general, 1º tenente Amorim.

Guarda da Moeda, 2º tenente Pinheiro.

Guarda do Thesouro, 2º tenente Gastão.

Promptidão no quartel-general, 2º tenente Rodrigues e aspirante Justiniano.

Promptidão na Cia. de Metralhadoras, 2º tenente Péres.

Promptidão nos autos blindados, aspirante Dórna.

5º posto de soccorro, 2º tenente Alvarez.

Auxiliar do official de dia ao q. g., sargento Enedino.

Enfermeiro de promptidão ao q. g., soldado Lima.

Musica de promptidão, a fanfarra do Reg. de Cavallaria.

Piquete ao quartel-general, 2 corneteiros p. permanente.

Ordens á assistencia do pessoal, 2 praças C. M.

Motocyclista de ordens, soldado Benevenuto.

Dia aos corpos:

No 1º batalhão, capitão Astolpho.
No 2º batalhão, capitão Pessoa.
No 3º batalhão, capitão Caldas.
No 4º batalhão, capitão Prado.
No 5º batalhão, capitão Saint Clair.
No 6º batalhão, 2º tenente Florencio.

No regimento de cavallaria, capitão Candido.

No corpo de serviços auxiliares, aspirante Balthazar.

Promptidão:

1º tenente Affonso.
2º tenente Pimentel.
2º tenente Silvino.
1º tenente Carvalho.
2º tenente Gouvêa.
Aspirante Isaias.
Aspirante Cruz.

A capital bahiana emocionada por uma horripilante tragedia

Em um accesso epileptico assassinou o proprio pae, conhecido capitalista

Bahia, 15 (Do correspondente) — A capital da Bahia deu-nos, ha poucos dias, a noticia de uma horripilante tragedia desenrolada num dos logares mais pittorescos da cidade e que impressionou vivamente a população, não só pelas circumstancias dolorosas que a revestiram, como tambem pela posição social dos seus protagonistas.

Os jornaes da capital bahiana, ultimamente chegados, dão detalhados informes do barbaro crime de que foi autor um pobre rapaz, atacado de epilepsia. Narra assim o "Jornal do Commercio" da capital bahiana, o tragico acontecimento:

"Aquella praia fronteira do Mar Grande, tão procurada nesta estação calmosa como pittoresco ponto de veraneio e agora mesmo povoado de familias que ali buscam o repouso habitual do fim do anno, o Mar Grande que aos jornaes não forneceu até agora senão noticias de alegres festas, de picnics, convescotes e cantantes noites de recreios em janeiro, e onde se vive como despreoccupado do tumulto da vida agitada da cidade, abriu hontem um triste parenthesis á sua vida, sorridente de praia de verão para a sua contribuição tragica o caso dastro policial e logo com uma dolorosa pagina rubra de sangue, uma hedionda tragedia!

Naquelle procurado Mar Grande, a manhã de hontem, que começara, como todas, banhada de muito sol a brilhar nas aguas do mar e a refulgir na areia da praia, e onde desde cedo uma charanga espalhara sons de festas populares, a manhã terminou tristonha, dolorosamente tristonha, para se ouvir o primeiro choque de uma tragedia, que a fatalidade desgraçadamente architectou.

— Uma desgraça! O coronel Silvino Marques assassinado por um filho!

E o primeiro éco, a primeira voz perdida na praia, um grito allucinante, abafado, derrama em pouco, todo o Jaburú e se prolongava, de boca em boca, entre perplexidade e commoção, pelas Mercês, pelo Duro, até á Ilhota, pelo Mar Grande todo... Era uma realidade dolorosa: o coronel Silvino fôra morto pelo filho.

E dentro em pouco toda a população, moradores e veranistas, affluia á fazenda do coronel Silvino Marques, entre o Jaburú e as Mercês, a beira da praia e se viu o desgraçado, tudo procurava conhecer, as menores minucias.

E entre espanto e horror, emoções e perplexidade, todos lamentavam o desgraçado acontecimento, a implacavel fatalidade dos destinos humanos. Sem precedentes talvez na historia da vida policial da Bahia — um parricidio, nas condições em que se consumou — não podia deixar de abalar profundamente todos os espiritos. Depois, avulta a figura querida, estimadissima, da victima dessa desgraça, um homem de bem, um cidadão modelo no seio de sua classe e mais do que isso uma vida de homem recto, honrada, de tradição na praça da Bahia, que desgraçada tragedia truncou de um modo tragico inesperado.

E tragedia inesperada sem porque.

O destino, a infelicidade...

E o outro personagem da tragedia? Um infeliz tambem, um doente, uma victima tambem do destino e da fatalidade...

Anormal ou tarado, morbido, doentio, meio inconsciente já quasi, um pobre neurasthenia agudo, o filho do morto faz dó, desperta compaixão.

Procuremos, com a possivel minudencia, como se passou toda essa tragedia, de que foi scenario o Mar Grande.

A VILLA MARQUES

E situada entre o Jaburú e as Mercês, no Mar Grande. E' uma das melhores fazendas dali, bem plantada e cuidada. Nella o coronel Silvino Marques remodelou uma casa de morada, dando-lhe o necessario conforto. Ali, pelo verão, e mesmo em mezes do inverno, o coronel Silvino procurava repouso da vida de actividade, que ainda tinha no commercio, como director do Banco da Bahia.

DESPERTAR DE UM ENFERMO

Domingos Marques ou "Dominguinhos" como o chamavam em casa, que de ha muito tem repetidos ataques de epilepsia, tem mesmo em casa uma pessoa de confiança para acompanhal-o em seu soffrimento algum. Outras vezes é irascivel, torna-se agitado, e tem crises perigosas.

Hontem, ao despertar, "Dominguinhos" revelara ao seu irmão Cesar, que se levantara antes, ter amanhecido muito aborrecido, preoccupado, excessivamente nervoso.

Estava num dos seus dias de crise.

Seu irmão Cesar, que o conhecia bem nesses momentos, lembrou-lhe conveniente, que se distrahisse, que fosse ao pomar, ao ar livre, que fosse fazer um passeio a cavallo, procurasse distrahir-se, repousar, numa cadeira de lona, á sombra das frondosas mangueiras do pomar. O ar fresco da manhã, o descanso, far-lhe-iam bem. Que almoçasse antes e fosse procurar um livro e em seguida um bom repouso.

Foi o que lhe aconselhou o irmão.

Sempre preoccupado, e por isso mesmo reparado e seguido pelos olhares das pessoas da familia, Domingos almoçou regularmente.

Depois do almoço, descansou bastante no interior da casa, parecendo dos seus, que se tornára de novo, e em mais normal agitado, queixando-se de "não estar muito bem".

COM O CARAPINA

No portão, onde trabalhava o carapina, "Dominguinhos" teve uma troca com o mesmo, accusando-o de roubar seu pae, e já ter furtado um vidro.

O carapina receioso, observou que "Dominguinhos" se armava de um pão do portão e se pôz em guarda. Amedrontado, apanhou tambem uma travessa de madeira.

O coronel Silvino, por precaução, observou o filho:

— Não de no meu filho que elle é um doido!

O GESTO TRESLOUCADO

Domingos exasperado, e em um gesto repentino, sem que ninguem esperasse, desfechando-lhe o primeiro golpe, e um segundo na nuca em consequencia do que o infeliz coronel Silvino Marques caía banhando em sangue.

A terrivel scena não durou mais que um relance. Estava consumado o parricidio. Já não havia salvação. A tragedia se consumara.

O operario deu o alarme e logo accorreu gente ao local.

A senhora Silvino Marques tomou na sua cabeça ensanguentada e providenciou os primeiros circumstantes, gritavam pela policia. Estava consumado o parricidio. Atravessando os circumstantes e armado do mesmo rapido chegou se que delle se aproximou. Estavam também presentes o inspector. Um grito de dor e de dôr que socorria o seu esposo. Ella recusar, ameaçado, insistindo no mesmo golpe, e que a familia pedia. Estavam pela ambulancia do porto e seguindo destes ainda na roça, o vivo, e foi o velho capitalista immobilisou-se.

Estava consummado o parricidio. Atravessando os circumstantes esbaforido e da varanda, segurou o corpo, ameaçando o parricida, que tentou aproximar-se, o parricidio correu para a varanda.

Os populares correram tambem a interceptar-lhe a fuga e houve um grande ajuntamento no Jaburú, onde os juizes e o povo perseguiam o criminoso, rodeando-o e subjugando-o.

A sra. Silvino Marques, as vestes de sangue, as lagrimas a lhe fugirem a custo, exclamava para os populares:

— Não o matem! elle é um inconsciente!!

O TRANSPORTE DO PRESO

No mesmo saveiro foi Domingos Marques, deante de sua exaltação e furia, amarrado á corda.

O sub-delegado do districto onde se deu o crime como acima dissemos é o sr. Cesar Marques, irmão do parricida que acompanhou-o com outras pessoas, para a cidade, pois não offerecia ali segurança alguma a prisão.

Quando a embarcação aqui chegou, no antigo caes da Companhia

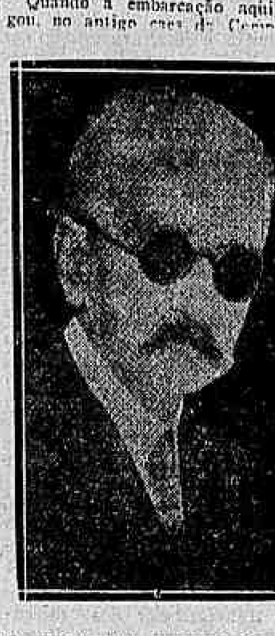

O capitalista assassinado pelo proprio filho

Bahiana, foi o preso collocado num automovel e transportado para a 1ª delegacia. Ao caes, mal se soube do acto, accorreram logo curiosos.

Na policia central, foi "Dominguinhos" recolhido ao xadrez, onde se atirou ao chão, conservando-se em estado de abstracção completa.

Ali tivemos occasião de vel-o, quando o dr. Madureira de Pinho, secretario da policia, procurava interrogal-o.

Deitado no soalho, as mãos sob a cabeça, olhos fixos, esbugalhados, o infeliz demonstrava o seu estado de inconsciencia. Nada respondia, nem se movia.

O LEVANTAMENTO DO CADAVER

Logo que teve sciencia do triste facto, o dr. Madureira de Pinho determinou que partisse para o local o dr. Rodrigues Doria, medico legista, e funccionarios da policia do porto, que viajaram na lancha "Werner".

Por sua vez, o sr. Cesar Marques irmão do tresloucado parricida, o dr. Madureira determinou que o sub-delegado do 2º districto do Mar Grande, Laureano Rodrigues, assumisse o exercicio do 1º; e procede-se ao inquerito policial.

No Mar Grande, o dr. Doria procedeu, com a autoridade policial acima citada, o levantamento do cadaver, que foi collocado em uma rêde e transportado para a lancha "Werner", onde numa cama de lona, veio o corpo para a cidade, acompanhando-o varias pessoas, residentes e veranistas no Mar Grande.

Só ás 5 1/2 horas da tarde chegou a "Werner" ao caes Ferreira, onde uma multidão aguardava o corpo.

O carro do Nina Rodrigues já ali se achava, bem como o delegado interino da 2ª dr. Guimarães Macedo.

Feito o desembarque do corpo, pegaram no caixão, entre outras pessoas, o dr. Wenceslão Guimarães, e o coronel Rodolpho Martins.

O carro rodou para o Nina Rodrigues, onde o corpo ficou aguardando o exame.

TRAÇOS DO MORTO

O coronel Silvino Marques contava 74 annos de idade. Apezar disso, bastante avançado, ainda trabalhava como director do Banco da Bahia.

De modesto caixeiro de escripta, fez-se guarda livros e veiu a ser talvez o mais competente desta praça.

Fundou a firma Silvino Marques & Cia., para negocio de assucar e estivas, a qual passou, depois ao seu nome individual, emquanto o seu estado de saude permittiu continuasse nesse trabalho.

Professor da Escola Commercial, na cadeira de contabilidade, tinha verdadeiro amor áquelle estabelecimento, de que foi fundador e director varios annos.

Como commerciante foi um nome acatado, conceituado e como cidadão era um cavalheiro de qualidades excepcionaes.

Era ultimamente director do Banco da Bahia e presidente da Sociedade Immobiliaria da Bahia.

Era casado com d. Augusta de Castro Marques e deixa nove filhos maiores, srs. Frederico, Augusto, Carlos, Cesar, Jayme, Domingos (o assassino), sras. Maria Isabel, Maria Augusta, esposa do sr. Elysio Rego Barretto, commerciante, e os na Europa; e Hilda Marques Guimarães viuva recente do dr. Dario Guimarães a pouco fallecido em S. Paulo, filho do senador Wenceslão Guimarães.

O CRIMINOSO

Vinte e oito annos, mais uma vez, no xadrez da 1ª delegacia.

Olhos vidrados, como vulgarmente se diz, physionomia contrafeita, em morbida contracção dos punhos, o criminoso apresentava o conhecido estado de "delirium tremens".

Deitado, no chão, tendo, no lado, nacas de pão, o desgraçado, cujas vestes de brim de cor cinzenta, sujas, estão mais ou menos rotas, de quando em vez, fala por monosyllabos.

De outras vezes, vêm-lhe phrases atinentes a acções e dinheiro de banco, de envolta com palmares incoherencias.

Como se lhe indagasse pelo genitor, elle balbuciou de repente:

— Matei também. E, depois, deixando transparecer o rosto uma certa tristeza disse o seu grande dentista: Elle Pinho e Silveira de Faria e repetiu.

Quando de sua chegada á policia, deram accommodações, e que elle recusou, pondo-a á parte. Na sua prisão, até agora, negou-se a receber alimento.

Hontem, á noite, e hoje, pela manhã, foram baldadas as tentativas, no sentido de lhe ouvirem as autoridades.

Domingos Marques tem 29 annos. Pela manhã de hoje, de accôrdo com as providencias policiaes, o parricida será hoje transportado para o Asylo, em automovel de praça.

A sua retirada do xadrez em presença dos drs. Madureira de Pinho, sendo do "Jornal do Commercio", fez-se com muita calma e tranquillidade, nada soffrendo o preso.

Os guardas do Asylo, rapida e habilmente, dominaram, o louco, sendo então transporte para o auto.

Nessa occasião, nosso photographo tirou uma chapa, que foi inutilisada.

No officio que o acompanhou ao Asylo, o delegado da 1ª manda que seja examinado pelos drs. Alfredo Britto, Juliano Moreira e Alfredo Britto, para examinarem o criminoso."

PODEM PROCURAR o seu dinheiro nos Bancos do Brasil e Nacional do Commercio

Está já em poder dos Bancos do Brasil e Nacional do Commercio a importancia de setenta contos de réis, sendo, respectivamente, trinta para o sr. Max Atemz, e quarenta para o sr. Rodrigo Pinto de C..., ambos da cidade de Floriano-polis.

De Curityba, informam, tambem, que foram pagos, ainda, vinte contos ao sr. João Lucas, naquella cidade.

Todo este dinheiro foi distribuido como o é habitualmente pela Loteria de Santa Catharina, com o bilhete numero seis mil quatrocentos e quarenta e dois, premiado com cem contos, no dia treze do mez findo.

— Depois de amanhã, esta acreditada Loteria fará correr outros premios sensacionaes, com cujos bilhetes contando apenas quinze mil réis, vão sendo procurados na felizarda Casa Gaúcho, á rua Chile n. três.

— Como tem acontecido annualmente, Santa Catharina fará distribuir mais uma vez os duzentos contos do Natal, nos seus bilhetes, cujos agradecimentos não se farão esperar muito, pois é a 23 do corrente, a fixado o da data ansiada pela toda população carioca.

Devemos assegurar que vale a pena experimentar com um pedacinho ou cento e vinte mil réis em inteiro, e depois ficar em casa a esperar... (3226)

Tiro de Guerra 5

São convocados, por nosso intermedio, todos os examinandos da presente turma de candidatos a reservistas para comparecerem no Stand, hoje, quarta-feira, ás 7 1/2 da noite, para as ultimas provas dos exames.

Os grandes premios das Loterias do Natal são habitualmente vendidos no Centro Loterico

R. Sachet, 4

Dispensado, foi receber os seus salarios, que não lhe pagaram

Antigo taifeiro do Lloyd Brasileiro, Joaquim Gomes Marques da Silva, que esteve a serviço numa das unidades dessa companhia, foi despedido e desembarcado.

Sem recursos Marques obteve da redacção d'"A Tribuna" jornal santista, a quantia necessaria para embarcar para esta capital. Em dias dessa semana, aqui chegou Marques foi ao escriptorio do Lloyd afim de receber os ordenados que lhe deve o armador. A quantia que lhe é devida é de trabalhos, mas ali se recusaram pagamento allegando o embarque e ex-taifeiro e que não lhe deviam dinheiro algum.

Pede-nos o ex-taifeiro que o Lloyd lhe pague os seus salarios. Ele é Joaquim Gomes Marques.

Deu dinheiro bom por falso

Estão circulando notas falsas de 5$000

D. Brigida Fontes, residente á Avenida Passos n. 53 procurou o 3º delegado auxiliar e queixou-se de que, tendo tomado um chauffeur quando seu automovel de praça, pagou da sua casa em Botafogo uma nota de 50$000 para se cobrar de 15$000, depois recebeu o troco, com notas de 5$000, todas falsas.

A lesada só deu pelo fraude quando em sua casa verificou a numeração egual das notas.

A policia procura o chauffeur, para que o mesmo, talvez conhecido por "João Gostoso", nome pelo qual é geralmente conhecido, para quem a policia está á procura, a proposito da mesma operação, tendo elle passado de 30 annos, pardo, mora á rua ... e cujo numero é 40.

Sendo que as notas são de numeração falsa...

DOENÇAS VENEREAS — Tratamento gratuito nos seguintes dispensarios: Avenida Mem de Sá, 201; Hospital Pró-Matre (Av. Mello...); Avenida... (1 Ceara do Porto); Policlinica de Botafogo, rua Bambina, 141; Dispensario Visconde de Moraes, Avenida Pedro Ivo, 146; Posto de Prophylaxia Rural da Penha; Avenida Rivadavia Corrêa, rua Flora n. 17, Engenho Novo, e em uma Rua de Frontin, 13, das 8 ás 10 horas da manhã. (9424)

ATROPELOU E FUGIU

Mas a policia soube quem elle era

Ao desembocar da rua Senador Euzebio para a praça da Republica, hontem, pela madrugada, o auto n. ..., de propriedade de Antonio Pinto e dirigido pelo chauffeur José Pereira, atropelou o pintor Belmiro Soares, de 42 annos, portuguez, residente á rua Lila Rayão, sem numero.

O chauffeur culpado fugiu após o desastre, mas o guarda civil Paulo Nogueira, da lista n. ... da 1ª delegacia do 14º districto, apurou ter sido o autor do atropelamento.

Belmiro, que recebeu um ferimento contuso na região parietal direita foi soccorrido pela Assistencia recolhendo-se depois á sua residencia.

Para arrecadação do imposto de energia electrica

O director da Receita Publica, attendendo ao que requereu ao Tribunal de Contas, os accordãos proferidos nos processos da Delegacia Fiscal em São Paulo, concedendo ás Companhias de Electricidade de São Paulo, Sorocabana e Campinas, Força e Luz de Amparo, Piracicaba e a Companhia Campineira de Tracção, Luz e Força, para arrecadação do imposto de consumo sobre a energia electrica.

Preços de Perfumarias
(NÃO E' LIQUIDAÇÃO SÃO PREÇOS PERMANENTES)

Agua de Colonia Lubin, meio litro	16$200
Pasta Kolynos	3$200
Pó dentifricio Erasmic	2$300
Escova para dentes "Sanis"	1$900
Pó de arroz Gerbera	5$400
Extracto "Dans un Noir"	26$000
Loção "Bonheur d'Aimer"	12$600

Todos os preços das demais perfumarias, são sem confronto.

Na Perfumaria "A' Garrafa Grande"
66, RUA URUGUAYANA, 66

A "farra" terminou em sangue

Ainda o assassinato de ante-hontem, na rua Maia Lacerda

O que está apurando o inquerito policial

O bando vinha, certamente, da zona do meretricio réles. Vinham alegres os que o compunham e foram escolher para remate da "farra" que já vinham gozando o botequim da rua Maia Lacerda n. 161, da rua Maia Lacerda, onde se desenrolou a lamentavel scena de sangue de que nos occupamos hontem, detalhadamente. O que parece fóra de duvida, é que o protagonista do crime, o referido agente legitima defesa, muito embora declarasse, na delegacia, que fizera uso da sua arma sem visar ninguem.

O inquerito que a policia fez abrir afim de apurar qual o principal responsavel pelo conflicto desenrolado no interior do botequim e que forçou a intervenção do soldado do 4º batalhão da Policia Militar, Antonio Marques da Silva, parece indicar que é o mesmo operario tambem, que já vinha sendo investigado; e que a policia, da sua chegada a primeira hora onde se acham registrados os factos do "delirio tremens", de "Pellado", salvando a policia ser o seu inimigo Tal. O que o policial em sua hora envolvido em tão triste occorrencia tem a seu favor o testemunho de pessoas insuspeitas no caso, que o viram aggredido e desarmado do seu adversario pela cinta da pistola que disparou, indo o projectil matar o operario Joaquim Bento Malara, residente á mesma rua n. 161.

Accresce ainda a favor do policial a sua folha de antecedentes, que se vê ser um militar ordeiro e cumpridor dos seus deveres.

O QUE DIZ O DONO DO BOTEQUIM

Foi o dono do botequim Daniel Pereira da Fonseca, quem chamou o policial, quando o bando começou a provocar toda a sorte de disturbios. Ninguem, portanto, melhor do que elle poderá contar a policia como o caso occorreu.

E elle o fez, num depoimento minucioso.

Disse elle que a victima era seu velho conhecido, residindo no proprio predio n. 161, da rua Maia Lacerda. Prestara-lhe mesmo serviços, sendo até o constructor da armação do seu negocio. Cerca de 2 horas da tarde, vi-o entrar acompanhado de dois amigos, que eram bons e velhos amigos. Sentaram-se os tres e pediram cerveja. Estiveram longo tempo bebendo, amistosamente. Os velhinhos eram conhecidos seus e tinham vindo, de manhã, ao que ouviu falar, almoçar em companhia da familia de Malara. Retiraram-se os dois mais ou menos ás 4 horas, após juntar-se ao grupo José de Tal, ou, por outra, "Pellado", como é aqui conhecido o unico promotor do conflicto. "Pellado" trazia comsigo uma guitarra, e a tocar, a beber e a cantar ficaram "Pellado" e Malara, vindo, de quando em quando, juntar-se ao grupo um e outro operario, conhecidos de ambos.

O consumo de cerveja era grande já. Receioso de que dali pudesse surgir qualquer acontecimento desagradavel, pedi a Malara que se fosse pra casa. Elle affiançou-me então que se responsabilisava pelo conducto dos companheiros, pagando, além do mais, qualquer prejuizo que porventura viessem a ter á casa. Tocador tambem de guitarra, houve momento em que Malara mandou buscar com a esposa o seu instrumento, que foi, aliás, recusado, tendo vindo mesmo em pessoa a companheira buscal-o ao botequim, recusando-se elle, no entanto, a acompanhal-a.

Percebeu claramente que aquillo acabaria mal, insistindo Malara, para que a mulher lhe mandasse a guitarra. A mulher recusava. E, na conversação de carpinteiro vizinho juntar-se uma surda algazarra promovida por "Pellado" e os demais.

Insistiu para que saissem, tanto mais quanto não via aquelle com bons olhos. Ha muitos anos Pellado para a expulsal-o do botequim onde elle provocava um casal que tinha uma refeição. Recusaram.

A balburdia continuou.

A certa altura as horas jogaram uma cadeira em cima de um empregado. Ahi apellei para a policia. Chamou o soldado rondante.

A intervenção deste porém, "Pellado" levantou-se, brandindo uma cadeira, enfrentou-o, em attitude de ameaça. O soldado falou-lhe com energia. "Pellado" insistiu na ameaça. Foi ahi que o policial, decidido, já pelos parentes, receiando uma aggressão, como se sabe para proteger-se. Ao continuar "Pellado" atirou-lhe o caderno sobre o braço, desarmando-o.

Instantaneamente, ouviu-se um disparo. Não se sabe como o revolver, recuando, já na porta, e completamente envolvido, o soldado, tirando da pistola, detonou-a quatro vezes.

Um grito agudo cortou o ar. Um corpo tombou. Era o carpinteiro Malara que, mais sereno, o ferido, foi ver se o revolver com o qual cada procurou elmir os companheiros, fóra attingido pelo projectil, morto.

O ENTERRO DA VICTIMA

O infeliz carpinteiro não falleceu logo. Removido para o Posto Central da Assistencia ali exhalava elle o ultimo suspiro, sendo então o seu cadaver removido para o Necroterio. Era o infeliz portuguez, casado e deixa quatro filhinhos na mais desoladora penuria.

O seu enterro realizou-se hontem, á tarde, no cemiterio de São Francisco Xavier.

Ainda o escandalo do Banco de Angola

Lisboa, 15 (U. P.) — A Camara continuou a discussão do caso do Banco de Angola, devendo approvar a proposta do sr. Alvaro Castro de suspender as immunidades parlamentares de quem a policia precisar prender para apurar a verdade. Os peritos da casa Waterlow continuaram hoje no Banco de Portugal o exame das cedulas juntamente com a policia, que indaga agora quem falsificou as assignaturas, interceptou a correspondencia, provocando a illegal e abusiva emissão calculada em tresentos mil contos.

AMANHÃ 300 CONTOS
CENTRO LOTERICO
R. SACHET, 4

Por infracção do regulamento do imposto de consumo

Foram multadas por infracção do regulamento do imposto de consumo, as seguintes firmas: Eduardo Grijó & C., em 600$, minimo do art. 53; Boris Tohrnei, em 600$, minimo do art. 111, paragrapho 9º, letra "a"; Oscar Soares, em 200$, minimo do art. 81; Daniel Ferreira da Fonseca, em 600$, minimo do art. 53; Muhammad & C., em 600$, minimo do art. 111; J. Azevedo & C., em 200$, minimo do art. 81, e J. Antonio Dias, em 600$, minimo do art. 53.

O director da Recebedoria Federal julgou improcedente o auto lavrado contra a firma A. Soares de Carvalho, por infracção do regulamento do imposto de consumo.

O indicativo da estação radiotelegraphica de Fernando de Noronha

O ministro da Marinha communicou ao seu collega da Viação que foi mudado o indicativo SPN da estação radiotelegraphica de Fernando de Noronha para PNG, grupo caracteristico de estação pertencente á Marinha.

Nomeações na Saude Publica

Foram nomeados: o escripturario Alberto de Gusmão Lobo, para exercer, interinamente, o cargo de 3º official do Departamento e Pedro Affonso de Mello, 3º official da Inspectoria de Hygiene Industrial e Profissional, para exercer, interinamente, o cargo de 2º official do Departamento Nacional de S. Publica, emquanto durar o impedimento do effectivo José Monteiro de Sá Freire.

Para a solução da crise do porto de Santos

S. Paulo, 15 (A. A.) — Assignado pelas Associações representativas do commercio, da industria e da lavoura de S. Paulo, foi hoje entregue ao sr. presidente do Estado, e enviado tambem ao ministro da Viação, um officio encaminhando uma longa exposição, que consubstancia e fundamenta o resultado dos estudos feitos pelas mesmas sociedades a respeito da solução da crise do porto de Santos.

Esse estudo conclue "pela imprescindivel necessidade de serem tomadas as medidas seguintes, afim de se collocar São Paulo a salvo das crises que o têm flagellado e removerem-se os grandes obstaculos que prejudicam a sua expansão economica:

1º — Ligação ferroviaria do porto de São Sebastião á cidade de São Paulo e a Santos, merecendo estudos o projecto de construcção de um ramal de Mogy das Cruzes a Jundiahy ou Campinas, ou a ambas essas cidades, destinado a servir á exportação;

2º — Apparelhamento do porto de São Sebastião;

3º — Adopção, para esse porto, do regimen da autonomia portuaria;

4º — Estabelecimento, nesse local, de um porto franco ou zona franca".

Esse trabalho foi revistó, a pedido da Associação Commercial de São Paulo, por uma commissão de technicos nomeada pelo Instituto de Engenharia e composta dos srs. drs. Fonseca Rodrigues e Theophilo de Souza.

O primeiro anno do governo do general Calles

Mexico 15 (A. A.) — "The Public Ledger", jornal que é publica em Philadelphia, referindo-se ao primeiro anno de administração do presidente Calles, disse: "emquanto varias potencias Européas deslizam por declives financeiros que conduzem ao cháos, o Mexico encontrou o caminho da estabilidade politica e do equilibrio dos orçamentos". Accrescenta ainda, que o presidente Calles converteu o Thesouro em uma realidade, pagando ao commercio dividas que ascendiam a 26.000.000.00 de pesos e tres mezes de vencimentos atrazados, ao funccionalismo publico. Realizou tambem, diz mais aquelle jornal, o grande plano do Banco do Mexico, cujos bilhetes, em toda a parte, são acceitos ao par; proveu o pagamento da divida Externa; fez voltar a seus proprietarios as estradas de ferro em poder da Nação e não descurou o mais importante problema do Mexico, a construcção de estradas de rodagem.

Modificação em allguns postos de venda de sellos

O posto de venda de estampilhas para contas assignadas, que funcciona á rua do Rosario n. 148, de 10 1/2 ás 3 horas da tarde, passará a funccionar de hoje em deante em um dos "guichets" da Estatistica Commercial. Os postos que funccionam na rua do Rosario n. 114, funccionarão nesta mesma rua n. 148, ás mesmas horas.

No cartorio do tabellião Luz, á rua do Hospicio n. 49, a venda de estampilhas irá até ás 6 horas da tarde.

O que houve no Senado

A marcha dos orçamentos

A sessão do Senado, hontem, foi rapida.

Não houve oradores, e, na ordem do dia, foram encerradas as seguintes materias:

3ª discussão da proposição da Camara, fixando a despesa do Ministerio da Viação e Obras Publicas para o exercicio de 1926;

3ª discussão da proposição da Camara, fixando a despesa do Ministerio da Agricultura, Industria e Commercio para o exercicio de 1926;

3ª discussão do projecto do Senado, dispondo que reverterá em favor de dd. Maria e Belisa de Vasconcellos, filhas do general Raymundo de Vasconcellos, a parte do montepio e meio soldo que percebem seus irmãos;

3ª discussão do projecto do Senado, fixando o quadro dos empregados da portaria da Secretaria do Ministerio da Viação.

A MARCHA DOS ORÇAMENTOS

Acham-se da seguinte maneira, no Senado, as leis de meios: orçamentos da Guerra, Fazenda, Exterior e Receita, dependendo de parecer, em 3ª da commissão de Finanças; Viação e Agricultura recebendo emendas em 3ª discussão; Interior e Marinha, approvados em 2º turno e ainda não incluidos em 3ª.

UM "AGENTE DA PREFEITURA" NO XADREZ...

Ao ser revistado, metteu os dentes no promptidão

O guarda civil n. 688 prendeu, hontem, na Avenida Passos, o individuo João Lopes, residente á rua Buenos Aires n. 142, que naquella via publica promovia disturbios e, dizendo-se agente da Prefeitura, dizia palavras attentatorios á moral.

Na delegacia do 4º districto, quando Lopes era revistado pelo soldado da Policia Militar Luiz dos Santos Pimentel, ali de promptidão, ferrou os dentes na mão esquerda deste, quasi lhe arrancando um pedaço de carne.

Subjugado, com certo custo, foi Lopes mettido no xadrez, tendo sido autoado por offensas physicas.

O policial teve os soccorros da Assistencia.

Não será creada collectoria federal em Campina Grande

O ministro da Fazenda deixou de acceitar a proposta do delegado fiscal na Parahyba, para creação de uma collectoria de rendas federaes em Campina Grande, não só por não satisfazer as condições regulamentares, como tambem por infringir a disposição da lei da Receita.

Mais um desastre e morte, no Cáes do Porto

Mais um lamentavel desastre occorreu, hontem, no Cáes do Porto. Delle foi victima o estivador Geminiano Baptista dos Santos, de 61 annos e residente á rua Pinto Sayão n. 14. Atravessava elle o pateo entre os armazens 17 e 18, quando não se apercebeu da approximação accelerada de uma locomotiva, que puxava alguns vagões e que ia engatar outros. O resultado foi o infeliz ficar imprensado entre os vagões, morrendo instantaneamente.

Avisada da triste occorrencia a policia do 8º districto compareceu no local e fez remover o cadaver para o necroterio.

Tomaram um grande pifão e depois, elle a espancou

Como bons amigos, entraram os dois, Julião de Oliveira e Joanna Rosa, na tendinha da rua Salvador Corrêa, junto ao Tunnel Novo, já celebre como theatro de constantes "saragaços" e abancando-se á uma suja mesa, começaram a beber.

Um após outro, beberam tantos calices de paraty quantos eram os nickeis que tinham no bolso e, por fim, brutamente "emburrachados", desavieram-se e brigaram.

Naturalmente mais forte, Julião, "encheu" a Rosa de taponas e, não satisfeito, ainda tomando de uma vara, surrou-a com esta a valer.

Attraida pelo escandalo que a scena provocou, a policia do 30º districto foi no local e prendeu os dois ebrios, recolhendo-os ao xadrez. Julião e Rosa moram no Morro do Leme.

Os menores preços da Praça!
a maior collecção de artigos para presentes
Joias finas. Brilhantes, Perolas. Prataria, etc.
Aproveitem a nossa grande venda de fim de anno
140-Av. RIO BRANCO ADAMO

A RAJADA NA ACADEMIA DE LETRAS

Estão faltando, evidentemente, no organismo litterario da Academia de Letras, globulos brancos de sangue que defendam a sua vitalidade contra a invasão subita e frequente da morte. O seu capital de força nervosa está desfalcado e deve ser enriquecido de novas energias. O academico, o literato é o espirito de expansão, o accumulador, o creador da vida, e nunca o expoente da sua diminuição. A arte não é o fermento pathogenico que propaga o dengue, que abate e destróe o individuo, dissolvendo e congelando as actividades. Ella é, ao contrario, um phenomeno psychico que produz irradiação, um impulso de transmissão que acelera e intensifica a evolução vital. Por que será, então, que a Academia de Letras tem se constituido uma contribuinte notoria e obstinada do obituario urbano com os seus lamentaveis e dolorosos trespassos habituaes? A morte plantou-se naquella confraria de letrados, disposta a não poupar nem os mais virgens da esthesia, nem os mais exhuberantes de seiva litteraria. Os que viram, a principio, na creação do cardeal Richelieu, uma instituição digna de ser copiada e a transplantaram da França para cá, com o cuidado que inspirava a delicada muda ou o curioso enxerto, estão agora, no seu reduzido numero, suppondo que o gommo da arvore transplantado era uma transfiguração de Saturno... De facto, se intimamente, a Academia de Letras tem por objecto, não multiplicar a vida, accrescel-a nas producções da arte, expandil-a nas suas manifestações, como um espelho exposto aos raios solares, mas controvertel-a, atterral-a, abatendo, succumbindo o animo, para, em summa, confundir, antes de tempo, o individuo na mesma vulgaridade da morte, é claro que ella offerece um aspecto triste, uma negra perspectiva digna de ser posta em fóco, á distancia, como aviso aos cubiçadores das suas poltronas.

Emquanto fóra, no ambiente humano, precario e transitorio, a paixão da existencia tumultúa, parece que, no egregio dominio da Academia de Letras, a submissão ao sobrenatural obriga á renuncia de tudo que é terreno. A paralysia da acção, o decrescimento da energia, substituem a plenitude do ser, a superabundancia das forças activas.

Que será da esthetica, do sentimento apaixonado do bello, da excelsa Harmonia, se a Academia de Letras, que é o symbolo da inspiração do artista e o seu culto enthusiasta, continua a revelar-se a todos nós, apathicos e surpresos de tão grave catastrophe, a maior victima das contingencias que açoitam esta pobre humanidade varrida por calamitoso destino?

A oliveira consagrada a Minerva está substituida pelo cypreste consagrado aos jazigos. A thesoura de Atropos vae cortando inconsideradamente o fio precioso das letras e acabando com a arte de fazer obras de espirito. E o deposito de tradições litterarias, que é a nossa Academia, concebida para trabalhar pelo esplendor da nossa litteratura, esvasia-se aos poucos, perdendo de vez em quando os seus mais solidos valores. No meio das lutas e superexcitações continuas, que a vida de intensidade e trabalhos produz, como é sensivel e deploravel pensar que vae desapparecendo a esperança do appello para o estado de sensibilidade superior, o alento, o estimulo, a compensação que o magismo da Academia de Letras poderia nos fornecer!... Em poucas semanas, uns após outro, tres dos seus mais sympathicos vultos desappareceram. O minotauro, que se installou no labyrintho de recordações e de lagrimas da Academia de Letras continua, na sua faina invencivel de devorar... E' emocionante sentir que se dissipa, deste modo, uma pletora de idéas e de sentimentos, emquanto se arraiga, entre os profanos, a idéa de que é preferivel ser um impotente da arte, um nullo das letras, com a excellente disposição de viver, do que nascer escriptor, ter vibração de cellulas superior ao commum, percepção, excitação... e ser obrigado a despojar-se de todos esses dons, precocemente, como academico, sob a foice inexoravel da Academia de Letras...

J. H. de Sá Leitão

AUDACIOSO E INFAME!

Raptou violentamente uma menor e conservou-a em carcere privado durante quinze dias

Embora apurado é completamente elucidado pela policia, com a confissão ampla e cynica do seu autor, o caso é tão revoltante que se custa a crer na sua veracidade.

Entretanto, em toda a sua infamia, o facto é real...

Usando e abusando da sua força e dos seus sentimentos indignos, um individuo, raptou violentamente uma menor, deshonestando-a e detendo-a durante longos quinze dias em carcere privado!

Filha de Horacio Pinto da Rocha e de d. Maria da Rocha, reside com seus paes á rua Heraclyto da Graça n. 93, na Boca do Matto, a menor de 15 annos Izabel Maria.

Ha tempos, a mãe de Maria empregou-se na casa de uma familia em Petropolis, onde tambem foi ella trabalhar.

Ficou só o Horacio, que, pelos seus affazeres aqui, não as póde acompanhar.

De quando em vez, porém, Maria descia daquella cidade serrana, não só para visitar o pae como tambem para cuidar do arranjo da casa a que este não podia attender.

COMO OCCORREU O RAPTO

Mais uma vez, no dia primeiro do corrente mez, Izabel Maria desceu de Petropolis a visitar seu pae.

Era noite já, quando chegou á Praia Formosa. Era cedo ainda, porém e, por isso, Izabel que se esquecera de um objecto, resolveu telephonar para sua mãe, saindo para isso em busca de um telephone.

Foi caminhando até á rua Maris e Barros e ali, quando se dirigia para uma casa commercial, teve logar o audacioso rapto.

Abordando-a, um individuo que ella absolutamente não conhecia, agarrou-a brutalmente, atirou-a para dentro de um auto que se achava proximo e ordenando ao chauffeur que tocasse rapido, em pouco levou-a para muito longe dali, um logar que Izabel nunca vira!

Tentou Izabel gritar, mas, ameaçando-a com um revolver, ao mesmo tempo que lhe tolhia os movimentos, o bandido acabou amordaçando-a tornando-a assim de todo impotente.

A QUEIXA A' POLICIA

Sabia o pae de Izabel que ella vinha naquelle dia e, por isso, a esperara.

As horas, porém, passaram-se e com grande impaciencia e natural apprehensão, Horacio vio decorrer toda a noite sem que sua filha chegasse.

Logo que o dia rompeu, saiu e telephonou para sua mulher.

Abrigava elle ainda, a esperança de que Izabel não tivesse descido.

A esposa, porém, respondeu dissipando-lhe essa incerteza que ainda o mantinha em certa calma e, então, ancioso, desesperado, correu á policia, relatando o occorrido.

Registrada a queixa, ou antes, annotada a communicação do desapparecimento da menor, entraram as autoridades a buscal-a.

Os dias foram passando um após outro, e não se descobria o paradeiro de Izabel.

UMA INFORMAÇÃO ESCLARECEDORA

Horacio, por sua vez, procurava tambem sua filha por toda a parte, investigando aqui e ali, indagando deste e daquelle, a todos relatando o facto e pedindo que o auxiliassem.

Hontem, afinal, quinze dias depois do desapparecimento de Izabel, foi Horacio informado de que ella se encontrava na casa n. 10 da rua Ada, na Piedade.

Essa informação lhe fôra dada por d. Carmelita, uma sua vizinha, a quem Izabel conseguira transmittil-a por intermedio de uma pessoa com quem a muito custo conseguiu falar.

Sem perda de tempo o afflicto pae correu á policia do 17º districto communicando ao commissario André Romero o que soubera.

A POLICIA AGE

Organizada, incontinente, uma caravana, partiram as autoridades para o local indicado.

Chegadas ali, foi estabelecido o cerco á casa, para que o bandido não fugisse, e penetrando então em seu interior o commissario foi encontrar a menor e seu raptor.

COMO IZABEL RELATA A SUA DESDITA

Levados para a delegacia, foram ali os dois interrogados.

Izabel, relatando o rapto, como acima o descrevemos, disse que o seu raptor, sempre a ameaçando com o revolver de que se achava armado, levou-a para uma casa na Tijuca onde passaram a noite, sujeitando-a a todas as violencias.

No dia seguinte, sempre sob ameaça, conduziu-a para aquella casa da Piedade onde foi encontrada e a conservou, sempre fechada em um quarto maltratando-a sempre.

Quando saia para o trabalho, o bruto deixava Izabel cerrada a chave e sem alimento, que com pena della, lhe eram fornecidos, por um buraco feito na parede, por João Pinto de Carvalho e sua companheira Georgina, residentes no citado predio da rua Ada n. 10.

Esteve assim, durante todos aquelles longos dias de martyrio sem poder se avistar com ninguem, até que, finalmente, conseguiu falar com um vizinho que se prestou a levar a informação que foi transmittida a seu pae e em resultado do qual, se vio livre do seu algoz.

Foi depois ouvido o infame martyrizador de Izabel.

Chama-se elle Decio Cabreira tem 27 annos, é solteiro e empregado do leiloeiro Zeferino Malmo, com armazem á rua da Assembléa n. 41.

Cynicamente confessou o seu crime! Disse que effectivamente raptara Izabel, levando-a para a casa deshabitada da rua General Roca n. 05 de que estava tomando conta, passando com ella, ali, a noite e levando-a no dia seguinte para a Piedade.

Foram, então, tomadas por termo as declarações do criminoso, iniciando as autoridades o processo que contra elle será instaurado, pelos crimes de rapto, estupro e sequestro.

Partiu-se o travessão e os tres operarios cairam ao sólo

Nas obras do levantamento de um andar nos fundos da Empresa de Aguas Gazosas, á rua do Riachuelo n. 92, trabalhavam, hontem, os operarios José Tavares, Luiz Teixeira e Emilio Augusto.

Para passagem de um dos andaimes da obra para outro, tinham collocado elles uma taboa, que, embora fraca, aguentava bem o peso de um homem.

Em determinado momento, porém, esquecendo-se disso, os tres passaram ao mesmo tempo, sobre o fragil travessão.

O resultado da distracção dos pobres homens não se fez esperar. A taboa partiu-se e elles precipitaram-se no espaço de uma altura de cerca de oito metros.

José Tavares, que tem 55 annos, é casado e reside á rua Goyanaz n. 11, em Nilopolis, foi o que mais soffreu.

Recebeu contusões generalizadas, partiu varios dentes e ficou em grande abatimento physico.

Luiz e Emilio, menos caiporas, receberam ferimentos e contusões menos graves.

Todos elles foram soccorridos pela Assistencia, tendo a policia do 12º districto registrado o facto.

A guerra dos americanos aos monopolios da borracha e do café

Washington, 15 (U. P.) — O deputado Hull apresentou á Camara dos Representantes uma moção combatendo o monopolio da borracha estabelecido pela Inglaterra e a combinação brasileira do commercio de café e recommendou a creação de uma organização commercial internacional para a reducção das tarifas.

O NOVO KALIFA DA ZONA HESPANHOLA DE MARROCOS

A cerimonia da sua proclamação em Tetuan

A confraria dos "Guahuas", grupo de mouros negros, que percorreu as ruas de Tetuan, cantando e dansando, durante as festas do kalifa

A proclamação do novo kalifa da zona da influencia hespanhola em Marrocos foi um acontecimento de grande pompa, tão grande quanto a sua significação politica no momento em que, apenas em treguas devido á inclemencia do inverno, ainda estão em armas, em campos oppostos, os alliados hispano-francezes e os mouros do Riff, sob o mando da incomparavel figura de caudilho que é Abd-El-Krim.

E por isto mesmo que teve uma significação bem alta do ponto de vista politico, precisava de ter todo o requinte apparatoso de um programma sem egual, organizado pelo commissariado hespanhol. Tetuan, apezar da chuva que desabava, esteve festiva um dia inteiro, apparecendo em suas ruas o que havia de mais representativo. Figuravam nas solennidades todos os vultos: o presidente do Directorio hespanhol, general Primo de Rivera, outros generaes commandantes, pachás, caides e governadores.

No palacio de Mexuar realizou-se uma recepção solenne, em que o chefe do governo de Hespanha ao novo Kalifa fez entrega das insignias do collar de Carlos III.

A seguir, o general Sanjurjo, novo alto commissario, leu um discurso de saudação, ao qual respondeu, em nome do Kalifa, o grão-vizir Mohammed Ben Azzus com um discurso cheio de carinho pela Hespanha.

A festa tambem teve o seu aspecto religioso, tendo comparecido a ella todas as confrarias.

Expediente

ASSIGNATURAS

Brasil	Anno......	60$000
	Semestre.	35$000
Exterior	Anno......	140$000
	Semestre.	80$000

As assignaturas de semestre e anno terminarão sempre em 30 de Junho e 31 de Dezembro, respectivamente.

Numero avulso	200 rs.
Idem no interior	300 rs.
Idem atrazado	400 rs.

PUBLICAÇÕES

(Preço por linha)

1ª pagina	1:500$000
2ª pagina	1:200$000
3ª pagina	1:000$000
4ª pagina	1:500$000
5ª pagina	900$000
6ª pagina	800$000
7ª pagina	700$000

Annuncios e reclames commerciaes continuam de accôrdo com a tabella em vigôr.

TELEPHONES:

Director, 1358 C. Redacção 5698 C. Administração, 37 C.

Endereço telegraphico "Correomanhã".

AGENCIAS DE ANNUNCIOS

São nossos agentes geraes nesta Capital os srs. Lima & Comp., Ltd., Largo da Carioca n. 15, sobrado, Telep. Cent. 178, e em São Paulo, a Expedição de Annuncios "Edanee", rua Libero Badaró, 9.

Escolha de academicos

Tendo alguns immortaes abandonado o seu envolucro terreno, para procurar a mansão olympica, está a Academia de Letras preoccupada com a escolha dos seus successores. Os propaladores de boatos começaram a insinuar, nas esquinas, nas mesas dos cafés e em torno dos mostruarios das livrarias, onde os intellectuaes desoccupados, se reunem á procura de distracção, que o cenaculo abriria suas portas a um dos chamados expoentes, escolhido desta vez nos arraiaes da politica, entre individualidades que ultimamente se distinguiram em acurada discussão no parlamento. Falou-se que um ou mais politicos iriam ali pleitear a sagração da immortalidade; tambem se disse que o sr. Pontes de Miranda iria propôr-se a ser acolhido pela luzida companhia dos immortaes. Vieram á baila os nomes do sr. Azeredo, do sr. Epitacio Pessoa... Da literatura propriamente dita só um nome foi citado, e esse, diga-se a verdade, para gaudio dos boateiros, era de uma das personagens mais meritorias das letras nacionaes. Registro com prazer o nome desse mestre, que tive a honra de contar entre os que me dirigiram os passos no Collegio Alfredo Gomes: Mario Barreto.

Tirante essa excepção, como os demais propostos á immortalidade fossem recrutados em todas as profissões, fóra a de homens de letras, a Academia resolveu tomar a contra-offensiva. Alguns de seus membros entenderam de bom alvitre propôr que só fossem acceitas candidaturas de literatos authenticos, proscriptos aquelles cujas credenciaes proviessem, de accôrdo com a theoria dos expoentes, de outros serviços prestados ao paiz e á sociedade. Muitos academicos, convidados a assignar essa moção, deveriam ter empallidecido. Imaginem que entre seus signatarios figura o immortal Dantas Barreto! O general é tambem dos que acham de bôa politica vedar o accesso da Academia aos que não tenham escripto obras provadamente de literatura... Qual teria sido a opinião do general Lauro Muller? A Faculdade de Medicina formou, incorporada, ao lado do generalissimo Dantas Barreto. Não ha, pois, appello para os expoentes, que estão definitivamente proscriptos daquella tertullia literaria...

No entretanto, proscrevendo os individuos, que exercem actividades intellectuaes parallelas á literatura, estão os academicos commettendo uma grande injustiça. Só de literatos authenticos não se tem conseguido formar uma academia, com numero egual aos immortaes da nossa, nem em França! Lá os homens de sciencia, os generaes, têm assento ao lado dos poetas e dos romancistas, porque do contrario suas cadeiras talvez permanecessem vasias, senão preenchidas por gente desprezivel sob o ponto de vista intellectual, embora fossem homens de letras com ficha registrada, nos catalogos das livrarias.

Se é assim em França, imaginem o que seria em um paiz de literatura pauperrima como o nosso? Tão grande é o culto, em nossa academia, dos homens arrancados a profissões por assim dizer alheias á literatura, que se póde affirmar o seguinte: os personagens mais notaveis e dignos de immortalidade foram exactamente ali os não literatos. Francisco de Castro seria um homem de letras? Sim, responderão os que penetraram na essencia da sua obra scientifica. Elle representa o elemento regenerador da literatura medica brasileira; bebeu nos classicos, e trouxe para o seu memoravel *Tratado de Clinica Propedeutica*, a bôa linguagem, a syntaxe, o estylo, talvez excessivamente trabalhado, mas comprehensivel em quem inaugurava a propria correcção grammatical nos livros de medicina. Mas, para os autores da moção que vae orientar a escolha dos novos immortaes, não era um literato... Encontraria hoje a porta da academia impedida pela espada do general Dantas Barreto! O proprio Ruy Barbosa nunca se considerou a si proprio um homem de letras, como teve occasião de proclamal-o por occasião do seu jubileu, que alguns, com protesto seu, chamaram de literato. Para o formidavel orador aquelle fôra o seu jubileu politico... Realmente, toda a obra de Ruy Barbosa, vasada no primeiro estylo de jurista, de vehemente e eloquente escriptor, versava sobre assumptos politicos em suas multiplas formas: libellos, credos, discursos de propaganda, plataformas, tudo era a expressão de um grande e incomparavel genio verbal, mas a mola que o impelliu foi quasi sempre a causa publica, a politica. Foi o que elle proprio disse varias vezes, entre outras quando lhe coube receber, festivamente e entre as pompas da lingua de Racine, a Anatole France. Portanto, se vivo fosse, o general Dantas Barreto não o deixaria atravessar os humbraes da immortalidade. Oswaldo Cruz, finalmente, representa no Brasil a maior expressão do genio realizador. Tudo, nessa alma de eleição, eram perfeições, e as homenagens que por ventura lhe prestaram, inclusive a sagração academica, estiveram sempre aquem do que lhe ficou a dever o paiz. Pois bem, agora a espada do general Dantas Barreto não o deixaria mais penetrar na Academia... Dos muitos medicos illustres que actualmente compõem aquelle cenaculo, só um delles se candidatou trazendo na mão um livro de literatura; foi o sr. Afranio Peixoto com a sua Rosa Mystica. Só a elle se abririam, pois, as portas da Academia. Todos os outros, seriam barrados na entrada pela carabina do general Dantas Barreto!

E' de esperar que esses empecilhos, oppostos aos expoentes, não sejam definitivos... Por isso se eu fosse ministro ou autoridade, apresentaria agora a minha candidatura. Queria ver a bravura daquella gente resistindo ao meu ultimato! Era só um aceno, uma demonstração de que desejava pertencer á illustre corporação, para que todos me fizessem um signal de annuencia e sympathia. Então, esquecidos os propositos academicos de literatejar a immortalidade, aquelles cavalheiros me viriam receber em casa, offerecer os seus votos, encostar-se, para que não as fechassem, aos batentes da porta da Academia, entre os quaes passaria eu triumphante. Seria uma reproducção da scena que occorreu por occasião da candidatura do sr. Ramiz Galvão. Esse authentico homem de letras, hellenista de raro valor, autor de um *Diccionario Etymologico das Palavras de Origem Grega*, obra genuinamente literaria, teve a velleidade, um dia, de candidatar-se á Academia. Nada se poderia oppôr á sua aspiração, que era das mais legitimas. Mas o sr. Lauro Muller lembrou-se de denotar, no Itamaraty, o vago desejo de tambem penetrar na immortalidade. Foi a conta. Ninguem mais falou no barão, e quem venceu, como bom estrategista, foi o general...

A Academia que perdeu essa optima occasião de demonstrar a sua preferencia pelos homens de letras, não procederá hoje differentemente. Se ha alguem em situação analoga a que tinha o sr. Lauro Muller no momento da sua escolha, póde candidatar-se. Faça-o sem receio...

Antonio Leão Velloso

Topicos & Noticias

O tempo

BOLETIM DA DIRECTORIA DE METEOROLOGIA

Previsões para o periodo de 6 horas da tarde de hontem até 6 horas da tarde de hoje:

Districto Federal e Nictheroy — Tempo: instavel.

Temperatura: noite fresca; ligeira ascensão de dia.

Ventos: variaveis, predominando os de sul a léste.

Estado do Rio — Tempo: instavel, sendo que a léste estará sujeito a chuvas.

Temperatura: noite fresca; ligeira ascensão de dia.

Estados do sul — Tempo: perturbado, com chuvas e trovoadas esparsas.

Temperatura: ligeira ascensão.

Ventos: variaveis e frescos.

Nota — Não recebemos as informações meteorologicas, expedidas entre 9 ½ e 10 horas, dos Estados de Matto Grosso, Goyaz e grande parte dos de S. Paulo e Bahia.

Synopse do tempo occorrido — No Districto Federal (das 6 horas da tarde de ante-hontem ás 3 horas da tarde de hontem) — Confirmando a previsão hontem feita, o tempo decorreu instavel durante todo o periodo, isto é, encoberto, com relampagos, no começo da noite, bom após e com alternativas de tempo ameaçador e incerto de dia. Foram observados chuviscos pela manhã. A noite foi fresca, mantendo-se a temperatura estavel de dia. As médias das temperaturas dos postos do Districto Federal foram 26°7 e 19°6 e as temperaturas extremas do Observatorio Meteorologico foram: maxima 25°8 e minima 20°2, verificadas, respectivamente, ás 2 horas da tarde e 2 horas e 10 minutos da madrugada. Os ventos foram variaveis e fracos, predominando os do quadrante sul.

Em todo o paiz (das 9 horas da manhã de ante-hontem ás 9 horas da manhã de hontem) — Zona norte: não é feita a synopse devido á falta quasi absoluta dos despachos usuaes.

Zona centro: nas 24 horas o tempo foi em geral chuvoso, com trovoadas esparsas. A's 9 horas o tempo era instavel, com chuviscos esparsos. Temperatura estavel. Não recebemos os despachos usuaes de Matto Grosso, Goyaz e grande parte dos de Minas.

Zona sul: o tempo, nas 24 horas, foi instavel, com chuvas esparsas, em S. Paulo, e bom nos demais Estados, salvo em Santa Victoria, onde foram observadas chuvas e trovoadas. A's 9 horas o tempo era em geral bom. Temperatura estavel.

A paixão ou a ignorancia — quando não são as duas coisas juntas — leva o individuo cuja acção má foi denunciada da tribuna parlamentar a sair-se com esta tirada: "acobertado pelo mandato que desempenha, fóra, portanto, da acção dos tribunaes", o deputado Fulano disse isto ou aquillo.

Mas é isso mesmo. A inviolabilidade dos representantes da nação é para que possam denunciar as falcatruas e bandalheiras, de que tenham noticia sem os rigores da prova plena, robusta, completa, que os espertalhões nunca deixam.

O clamor do Parlamento serve ao menos para cohibir um pouco os vendilhões.

A immunidade é para isso. Exactamente para isso...

Decididamente o secretario do Commercio dos Estados Unidos, sr. H. Hoover, está na ordem do dia, para os brasileiros, e tão cedo não deixará de ser falado. Quem bulíu com as idéas economicas, accentuadamente proteccionistas, do estadista norte-americano, foram os paulistas, com o seu plano de defesa do café e com a tentativa para o levantamento de um emprestimo em Nova York, destinado a valorizar o producto, por um processo muito curioso da estabilidade das cotações. Quem ajudou a transformar o espirito, mais ou menos prevenido do sr. Hoover, numa hostilidade manifesta, foi a missão de torradores, seus patricios... Agora o membro do governo dos Estados Unidos não se limita a uma negativa. Está agindo abertamente, tomou posição e declarou guerra a quaesquer combinações, organizadas ou projectadas, que objectivem o encarecimento da mercadoria e o monopolio do respectivo commercio. Depois do telegramma que nos informou, hontem, haver o sr. Hoover suggerido aos banqueiros norte-americanos a repulsa categorica a quaesquer medidas prejudiciaes aos importadores norte-americanos, veiu novo despacho, que inserimos em outro logar, no qual se diz que o deputado Hull apresentou uma moção á Camara dos Representantes, combatendo o monopolio da borracha, estabelecido pela Inglaterra e a *combinação brasileira do commercio de café*. Não ha duvida que está tudo muito claro, de uma clareza inconfundivel.

Já dissemos que o sr. Hoover faz o que aconselha a melhor orientação, em defesa dos interesses economicos de seu paiz. Repetimos que essas represalias resultam dos processos adoptados contra a logica de leis economicas que se não infringem impunemente. E quem mais soffre, com todos esses desconcertos, não são os intermediarios, não são os que manobram nos mercados jogando na alta ou na baixa, não são os especuladores felizes, que apenas visam a multiplicação dos haveres. São os productores as victimas.

Digam agora os responsaveis, por uma situação que se vae aggravando, que o Brasil não precisa do mercado dos Estados Unidos, principalmente depois que a guerra lhe arrebatou o excellente mercado da Allemanha... O que se sabe, por emquanto, é que o sr. Hoover trabalha como quem quer vencer. E a nossa diplomacia... não vive para immiscuir-se em questões economicas. Expande-se no Conselho da Liga das Nações...

O deputado Collares Moreira teve occasião de referir-se, hontem, na Camara, á situação do funccionalismo publico. No seu discurso, ao par de coisas muito sabidas, ha outras ignoradas e que no entretanto devem ser propaladas, para que se possa avaliar como o Congresso tem legislado a favor dos seus camaradas collocados na administração publica.

Delle tambem se deprehende que os funccionarios seus amigos na representação nacional têm sido sempre esquecidos pelas leis que augmentam vencimentos. Desse criterio resultam absurdos como estes: os sub-directores do Thesouro, o director do Patrimonio e os directores da Casa da Moeda e da Caixa de Amortização recebem menos, dos cofres publicos, do que um primeiro official da Camara dos Deputados, e mesmo do que o protocollista do Supremo Tribunal Federal. Aquelles funccionarios referidos acima, de categoria elevada, recebiam tanto, no tempo da monarchia, quanto o chefe de policia. Succede, porém, que este teve os seus vencimentos majorados de 264 °|°, e como os outros não o acompanharam nessa alta vertiginosa, a differença entre um e os outros é hoje sensivel...

Factos como esses demonstram uma coisa: nesta terra só progride quem tem amigos no Congresso, ou quem occupa posição capaz de causar apprehensões aos congressistas ou mesmo aos amigos dos congressistas. O primeiro official da Camara é de casa e póde collaborar na elaboração da lei...

Outros possuem padrinhos...

Estão bem aquinhoados...

O que menos importa aos distribuidores de propinas é a categoria do funccionario, são os serviços prestados ao paiz...

O sr. Collares Moreira julga possivel corrigir essas irregularidades?

Queriamos vel-o agindo em face de um caso concreto, quando se tratasse de discutir augmento de vencimento para algum figurão bem collocado nas altas espheras do poder!...

Quando o sr. Cincinato se occupou, na direcção do Banco do Brasil, com inundar o paiz de notas de papel inconversivel, houve um momento de sobresalto. O sr. Affonso Penna Junior, então deputado por Minas, poz em cheque a administração daquelle banco, mostrando-lhe innumeros inconvenientes. Outro tanto fez o sr. Annibal Freire, relator do orçamento da Fazenda e representante de Pernambuco. O sr. Affonso Penna Junior, naquelle tempo, era uma das vozes mais autorizadas da maioria; o sr. Annibal Freire occupava posição que não se distribuiria, senão a um amigo de peito do governo. A palavra de ambos era, pois, muito significativa, dadas as suas ligações com o poder. E foi por isso que do debate travado em torno do banco, dadas as personagens que nelle tomaram parte, combatendo a instituição, culminou na saída do sr. Cincinato Braga do Banco do Brasil e do sr. Sampaio Vidal da direcção dos negocios do Thesouro. São Paulo perdeu, assim, as rédeas dos interesses financeiros do paiz!

Para melhor denunciar a attitude daquelles parlamentares, houve mais o seguinte: o sr. Sampaio Vidal foi substituido, no Ministerio da Fazenda, pelo sr. Annibal Freire e ao sr. Affonso Penna Junior se offereceu a direcção do Banco do Brasil, que elle recusou.

Confirmando-se o que ha quasi um mez noticiámos, foi, afinal, nomeado ajudante do inspector da Alfandega desta capital, o 1º escripturario Hildebrando Newton de Barcellos.

A questão que o preenchimento desse cargo encerrou, pela difficuldade que se encontrava de achar quem o acceitasse, por muito trabalhoso e de grandes responsabilidades está assim solucionada, embora decorrido tanto tempo.

A outra, porém, a levantada com a saida do ex-ajudante, ou, antes, a que deu origem á sua saida não será resolvida tambem?

Ao deixar o referido cargo, o sr. Annibal de Castro pediu que se abrisse inquerito afim de se apurar se tinham sido errados ou irregulares os actos seus de que resultou o seu pedido de demissão.

Não será instaurado esse inquerito?

Foi apresentada, em terceira discussão, ao orçamento da Fazenda, uma emenda permittindo que os ministros do Tribunal de Contas contem qualquer tempo de funccionario federal, inclusive o electivo, para os effeitos da lei n. 2.511 de 1911.

Trata-se, nada mais nada menos, do que de um favor pessoal de alta monta. A lei referida é a que concede as famosas addicionaes a determinada classe de funccionarios. No caso presente, os ministros já têm essa vantagem pecuniaria; mas, como, para os effeitos das addicionaes, quanto mais antigo fôr mais ganha, elles querem contar "qualquer tempo em que foram funccionarios" e, mais do que isto, desejam levar em apreço, para maiores rendimentos, até o tempo em que foram eleitos deputados, senadores, ou, mesmo, intendentes...

O relator do orçamento da Fazenda é o sr. João Lyra, que se tem na conta de um defensor *á outrance* do Thesouro.

A emenda é de augmento de despesas mas vae beneficiar um irmão do sr. Lyra.

Vejamos o parecer que o "defensor do Thesouro" vae dar a respeito.

Temos, de um lado, o irmão, e, do outro, os cofres publicos. A qual dos dois dará preferencia o conhecido contabilista?

Em soliloquio, elle ha de dizer:

— *Entre les deux...*

A politica em Campos não está de bom aspecto. Em sua ultima mensagem o prefeito local, ao que se diz, fez retaliações improprias de um documento dessa natureza. Houve tempo em que as mensagens eram relatorios modestos, contendo o indispensavel para orientar a corporação a que se destinavam, habilitando-a a tomar as medidas mais convenientes sobre o andamento dos negocios. Hoje em dia, até os prefeitos descambam sem ceremonia para a literatura... aggressiva. Não sabemos se foi propriamente para isso que, pendeu o prefeito campista. O que é certo é que, em desaccordo com a praxe e talvez com as disposições regulamentares, a mensagem desse funccionario, embora lida em sessão, não foi publicada, por ter provocado um incidente em que figuraram varios vereadores.

O caso não teria importancia, se não deixasse transparecer a anarchia a que a politicagem quer levar o prospero municipio, tão digno de melhor attenção do governo do Estado. No Ingá não são desconhecidos os esforços empregados por alguns politicos, visando desorganizar a vida municipal de Campos, só para satisfazer a caprichos pessoaes.

O sr. Feliciano Sodré não desconhece e deve saber de onde partem essas tentativas...

Não póde ser verdadeira a noticia de que o governo paulista suggeriu ao Congresso a extincção da Assistencia á Infancia, no projecto de reforma do Serviço Sanitario, em discussão na Camara. Attribue-se essa suggestão á necessidade imperiosa de reduzir ao minimo as dotações orçamentarias, de accordo com as exigencias da situação financeira do Estado. Antes de tudo, parece que não se acha São Paulo em taes contingencias. Não ha muito, o Congresso autorizava o governo a entregar ao esculptor Ximenes, como segunda ou terceira gratificação, a quantia de 1.500 contos...

A proposta orçamentaria do Estado contempla outras verbas mais dispensaveis, destinadas a custear despezas adiaveis ou pelo menos de proveitos sociaes que não se comparam aos do serviço da assistencia infantil. Tanto mais quanto é certo que a iniciativa particular, no que concerne á protecção á infancia, constitue em São Paulo um estimulo á acção dos poderes publicos.

A esse mesmo Congresso, a cuja severidade se pede reducção ou suppressão da verba que deve constituir um fundo de beneficencia e de prophylaxia social, propoz o poder executivo o augmento do effectivo da Força Publica, que passará a ser de cerca de 15.000 homens, um pequeno exercito, numa época em que até as nações cogitam de reduzir as suas milicias. Eis porque não atinamos com o fundamento da informação, a respeito do sacrificio de uma verba de tanto prestimo, como é a de que tratamos...

Não póde deixar de ser equivoco... ou intriga politica...

Estão em franco andamento os preparativos da futura Conferencia do Desarmamento patrocinada pela Liga das Nações.

Todas as potencias, grandes e pequenas, já se pronunciaram a respeito, applaudindo as primeiras medidas.

Entre, porém, applaudir e facilitar o desarmamento, vae uma distancia que nunca mais terá fim.

E' preciso, antes de tudo, que se diga que, chamada do desarmamento, a reunião annunciada não vae tratar de metter ao fundo os navios de guerra e transformar em apparelhos agricolas e machinismos industriaes o aço das carabinas, das bayonetas, dos canhões e das granadas. Não. Vae apenas tratar de limitar o poder maritimo e militar dos que dominam o mundo por trás de exercitos e de esquadras.

Para illustrar, porém, os propositos de "desarmamentismo" dos fortes, convem se registre o que diz um telegramma de Paris: que o sr. Georges Leygues, ministro da Marinha, acaba de declarar que é dever da França manter o seu logar de "grande potencia no Mediterraneo". E para isto não pretende diminuir um unico navio do seu actual programma naval.

Mas não é só isto. A propria Liga, á qual não pertencem muitas nações de posição distincta no desconcerto mundial, deu a perceber outro dia que o seu plano é o de propôr uma reducção de accôrdo com as condições especiaes de cada paiz, procurando-se conhecer as suas necessidades defensivas, a extensão das suas costas, os seus meios de communicação.

Se o proposito de reducção fosse real, esse principio que se attribue á Liga, uma vez orientado com justiça e sabedoria, certamente seria o mais logico, e, como tal, o mais acceitavel. Mal interpretado, porém, como o foi na discussão que se travou preliminarmente á Conferencia Pan-Americana de Santiago, elle será, pelo menos para o continente sul-americano, o reviver de uma questão incommoda que deveria estar morta e bem enterrada. Mas como se diz que uma das feições das mentalidades curtas é a teimosia, o só apparecimento dessa no programma da Liga parece denunciar uma manifestação desse veso incuravel.

E então começamos a sentir que é melhor deixar no esquecimento as utopias, porque deste modo cada um cuidará de si como puder e os diplomatas *manqués* ficarão sem uma opportunidade a mais de crear situações difficeis de intranquillidade...

MIGUEL BRAGA — Callista; Quitanda, 79, sob., esq. Ouvidor. Teleph. Norte, 3352.

AS CAUDAS ORÇAMENTARIAS

Empenhado na revisão constitucional, o chefe do Poder Executivo, em sua mensagem de 3 de maio de 1924, abordou os pontos que reputava passiveis de retoque. Entre estes, salientou a necessidade de uma disposição impeditiva das caudas orçamentarias.

Com effeito, os appendices ás leis de meios têm causado um grande mal, que impressionou até a estrangeiros que nos visitam, devendo-se pôr em relevo a commissão britannica chefiada por lord Montagu.

Esses inglezes, que examinaram a nossa situação e observaram as nossas condições e possibilidades economicas, adduziram recommendações em alentado relatorio, tomado em consideração pelas nossas autoridades dirigentes. Em obediencia a essas recommendações, já do dominio publico, pois foram divulgadas no Brasil e no estrangeiro, procura-se orientar a administração e a politica.

Apresentado no anno proximo findo o additivo regimental, na Camara e no Senado, iniciaram-se as preliminares da reforma do Estatuto Politico de 24 de fevereiro, levada a cabo, em primeiro turno, este anno.

A segunda phase correrá no anno que vem. Pensou-se em convocar, para isso, o Congresso extraordinariamente, mas surgiram certas difficuldades que era imprudente affrontar. O acto de convocação é do chefe do governo, que deixaria patente a sua interferencia, vedada de modo insophismavel pela Constituição; o intersticio ou intervallo destinado á reflexão, á serenidade, ao estudo e conhecimento da nação do que foi elaborado pelo parlamento e sujeito á sua definitiva deliberação, seria supprimido completamente.

Ensaiaram-se uns argumentos tendentes a preparar um ambiente favoravel á reunião extraordinaria, mas ficaram incipientes, não encontraram éco nem acceitação.

Cogita-se de outro alvitre. A lei fundamental marcou a data de 3 de maio de cada anno para reunir-se o Congresso Nacional, se a lei não designar outro dia e bastava votar-se, ás pressas, uma lei fixando a abertura do legislativo para 15 de janeiro para se contornar a difficuldade.

Estamos, porém, na segunda metade de dezembro. Uma lei talvez não pudesse passar, congestionadas como estão as Camaras com orçamentos, leis de fixação de forças, creditos, etc. Aventou-se, então, a idéa da emenda ao orçamento do interior, em andamento no Senado. Os congressistas, interessados pelo subsidio e ajuda de custo, não é de prever que offereçam resistencia. E o fim collimado será attingido.

O plano é intelligente. Desprezado o aspecto moral, não ha duvidas que estamos em face de uma urdidura matreira.

Subsiste, entretanto, o argumento da suppressão do interregno constitucional estabelecido entre os dois turnos da reforma. Tão reduzido foi o intersticio que seus fins não são, nem podem ser collimados; burlado o intuito do legislador constituinte, ter-se-á inteiramente annullado a precaução ou cautela expressa no art. 70 da Magna Carta republicana. E por demais a Constituição — que vae ser alterada para vedar as caudas orçamentarias — logrará modificação graças a uma emenda á lei de meios.

O aspecto moral da questão, diga-se francamente, não é recommendavel.

Diversos presidentes do Senado acostumaram-se a observar, como se fôra uma coisa regimental, a chamada lista da porta. Para elles, a lista da porta é que valia para o effeito de se saber quantos senadores estavam porventura na casa. O que ella registrasse, era isso que se tinha em conta. Para a abertura da sessão, não era preciso que estivessem no recinto, pelo menos, 21 representantes, como exige a lei; bastava que a famosa lista accusasse que pela porta haviam passado mais de 21 senadores. Podiam entrar e a seguir se ausentar, porque os seus nomes ficariam como se presentes estivessem. Destarte, mesmo que no Senado estivessem apenas quatro ou cinco dos seus pares, desde quando a lista accusasse a entrada do numero exigido pelo regimento, o presidente não trepidaria em fazer sessão. A' sombra da lista, tudo se podia levar a effeito.

Entretanto, essa lista não é uma instituição creada pela lei interna daquelle ramo do legislativo. O seu regimento não cogita disso.

Essa idéa é devida, remotamente, ao sr. Luiz Vianna, que a poz em pratica, para fins politicos, no Senado bahiano. Posteriormente, ninguem sabe porque o Senado federal quiz tambem approval-a, tendo sido ella seguida por diversos presidentes como um verdadeiro dogma regimental.

Agora, porém, o sr. Estacio Coimbra, tendo em vista que a tal lista para elle de nada vale, entendeu de acabar com ella, aproveitando o tempo do funccionario que se encarregava desse serviço em outros misteres.

Sempre soubemos que as leis são feitas no Brasil para não serem cumpridas. O que não sabiamos é que tambem o são para serem ignoradas pelos proprios legisladores...

Senão vejamos.

Por conveniencia e por força de lei, foi desligado da Repartição de Policia o serviço de identificação e estatistica criminal, que passou a constituir uma dependencia á parte, do Ministerio da Justiça, com a denominação de Gabinete de Identificação e Estatistica do Districto Federal.

Para o custeio do seu serviço e manutenção do seu pessoal, o Congresso todos os annos inclue a verba indispensavel no orçamento da Republica e até aqui, quanto ás leis de meios, a repartição nada soffreu da parte dos senhores congressistas. Até aqui e ainda mesmo agora, quando a sua verba é mantida.

Mas sabem como está agora essa verba registrada? Para o *Gabinete Policial (!) de Identificação!!!*

Isto — é claro — não altera nem a vida dos funccionarios, nem o serviço. Mas incontestavelmente mostra o cuidado com que os legisladores sempre votam as coisas mais sérias ou as de menor significação. Fazem-n'o distraidos no presente, e esquecidos clamorosamente de que estão quasi revogando o que decidiram na vespera.

E' pyramidal e digno de registro... Mas é tambem da época...

Nova crise politica na França põe em *cheque* o gabinete formado, ha pouco, sob a presidencia do sr. Briand.

A commissão de Finanças da Camara, por maiores que sejam os esforços dos paredros, tem recusado, quasi se diria systematicamente, todos os projectos financeiros submettidos, nestes ultimos tempos, ao seu estudo. Recusou os de Caillaux. Recusou, posteriormente, os de Painlevé. Recusa, agora, os de Loucheur.

O que elles querem, não no puderam comprehender, ainda, os ministros. As crises se succedem. Gabinetes vão se revezando no poder. E os dias se passam, e a situação se aggrava de hora para hora, sem que se assente logo um plano seguro de governo.

Todos reconhecem e todos proclamam que a França atravessa, neste momento, uma phase financeira das mais criticas por que tem passado. Todos dizem que é necessario, quanto antes, se chegar a um resultado pratico, apertado o paiz nas premencias de uma situação interna vexatoria, assim como em as exigencias do credor estrangeiro intolerante. No entanto, não se chega a um accôrdo... Ministros entram, ministros saem e fica tudo como dantes. E' curioso que nem Caillaux, nem Painlevé, nem Loucheur hajam conseguido, ainda, organizar um projecto que satisfaça ao patriotismo dos membros da commissão de Finanças da Camara... Como quer que seja o gabinete Briand está em crise, parecendo inevitavel a retirada do novo ministro das Finanças.

O sr. Solidonio Leite, na commissão de Finanças da Camara, estudando o projecto do sr. Henrique Dodsworth, sobre um imposto especial recaindo em bebidas alcoolicas, para, com o producto, augmentar os vencimentos do pessoal technico do Instituto de Manguinhos e dos professores, traçou uma tangente, de que resultou excluir os professores do augmento projectado. Alludiu á revisão geral das tabellas dos vencimentos, que o Congresso "está com vontade de emprehender", para deixar á margem os professores, e só se inquietar com a situação dos technicos do Instituto de Manguinhos. Estes, a julgar das considerações do relator, não podem esperar. E, para terem o augmento, não é preciso crear mais impostos. A receita geral, apezar do *deficit*, evidentemente, basta, na opinião do deputado pernambucano, para attender aos accrescimos. Dahi, apresentar o sr. Solidonio o seguinte substitutivo ao projecto Dodsworth:

Art. 1º — Fica supprimida a categoria de sub-assistentes do Instituto Oswaldo Cruz.

Paragrapho 1º — Os technicos que actualmente exercem os cargos de assistentes interinos e contratados e sub-assistentes effectivos interinos e contratados passarão á categoria de assistentes effectivos.

Art. 3º — Os funccionarios e auxiliares administrativos do Instituto Oswaldo Cruz que tiverem prestado serviços na qualidade de contratados pagos pelas rendas proprias do Instituto, ou que venham a prestal-os, contarão esse tempo de serviço para todos os effeitos, desde que sejam providos ou venham a ser providos na effectividade de qualquer cargo publico.

Art. 4º Os vencimentos do pessoal technico e administrativo do Instituto serão os constantes da tabella annexa, sem as vantagens da tabella Lyra.

Art. 5º — Revogam-se as disposições em contrario.

Os discipulos de Oswaldo Cruz que levantem as mãos para os céos...

Ha indicios de regresso nos habitos de reserva e de distincção, ás tradições de sobriedade das mulheres, sem prejuizo, antes com proveito, para o encanto feminino, dizem de Paris. Sóbem as gollas ao pescoço, descem as mangas, alargam-se os vestidos. Ainda bem.

Inicia-se a guerra ao ridiculo da *maquillage* que, se por um lado a interpretam como uma determinação da moda victoriosa por impulsos volúveis do mimetismo, não deixa, no fundo, de denunciar um traço de futilidade e hypocrisia.

As nossas patricias, por tradição simples e distinctas, impondo-se por seus invejaveis dótes naturaes, imperarão sobre quaesquer outras, dentro de uma linha de alta respeitabilidade e discreção.

Oxalá se transformem em realidade as noticias da cidade luz.

Curioso documento bibliographico informa-nos sobre a producção livresca de ha um seculo. Era ella então muito mais abundante do que podemos imaginar. O cotejo dessa producção longinqua com a de hoje é edificante.

Sobre as sete mil obras publicadas em 1825, sómente em França, seiscentas e vinte pertencem á poesia, na qual já figuravam os nomes prestigiosos de Lamartine e Victor Hugo; quinhentas, tratam de jurisprudencia; quatrocentas e noventa, dedicam-se á theologia, com Lamennais, Frayssinove e outras personalidades notaveis do clero; quatrocentas e sessenta têm por assumpto as finanças e a economia politica. O theatro é representado por trezentos e quarenta volumes e, emfim, o romance, por trezentos e trinta apenas.

Como os tempos estão mudados!

Se, com effeito, na ultima decada da producção livresca, de 1914 a 1923, tomarmos as cifras deste ultimo anno, poderemos avaliar a evolução que se produziu na literatura, de um seculo para cá. Do sexto logar o romance passa para o primeiro, com novecentos e quarenta e seis volumes; acompanha-o de perto a historia. A theologia conserva o mesmo logar que occupava. Quanto á poesia — o que, de certo, não admira numa época de utilitarismo — só figura em quarto logar, com trezentos e trinta e nove volumes; seguem-se-lhe a jurisprudencia e o theatro, com duzentos e noventa e oito volumes. Reparem para esta cifra, inferior a de 1825. Entretanto, parece-nos que nunca houve em França tantas peças de theatro, nem tantos espectadores.

Mas, as estatisticas ahi estão.

Qual foi o primeiro navegador inglez que pisou o solo da America?

A pergunta é interessante, mas ninguem se incommoda para respondel-a. Comtudo, o problema preoccupa agora a attenção dos jornaes inglezes e, em particular, do "Observer", que lembra a carreira de Bartholomew Gosnoil ou Gosnoll, dizendo que foi este não somente o primeiro inglez que desembarcou em terras da America, mas ainda o primeiro inglez que tentou um ensaio de colonização britannica, de maneira permanente, nas terras da Nova Inglaterra.

Esse Gosnoll era natural do condado de Suffolk e descendia de uma familia ingleza das mais antigas. Sua mãe era uma Bacon, proxima parenta do celebre philosopho e homem de Estado.

Depois de varias tentativas, estabeleceu-se definitivamente na America e fundou na Virginia, em Jamestown, a primeira plantação. Mas a peste sobreveiu e em 150 colonos, 50 morreram durante o primeiro anno, e entre elles o proprio Gosnoll.

E' estranho, em todo caso, que o nome de Gosnoll tenha assim passado despercebido, quando a vida de tanta gente daquella época tem sido estudada com minucia, e pessoas que não eram nem exploradores nem fundadores de colonias importantes.

Mobiliario de escriptorio Palermo

Abatimento 15 °|°

— 7 DE SETEMBRO, 211 —

NO MUNDO POLITICO

Impressões da Camara

Ha quem esteja escrevendo, para o livro do centenario do Congresso, as memorias pittorescas da Camara. São anecdotas e phrases engraçadas, que fizeram época e definiram o ambiente em que foram lançadas, traçando, de maneira muito expressiva no humor, na ironia e na satyra, os perfis de certas individualidades.

Trata-se, como se vê, de um estudo muito interessante. E como o escriptor, atarefado com as suas compilações antigas, talvez não vá reparando nos imprevistos modernos, aqui lhe contamos uma, authentica, entre o sr. Washington e o sr. Burlamaqui.

O futuro presidente estava de visita na casa. Recebia cumprimentos. O *leader* do Piauhy approxima-se e estende-lhe a dextra, que o outro aperta com satisfação. Então, o sr. Washington, para dizer qualquer coisa, observa:

— Como o senhor está magro, commandante!

E o sr. Burlamaqui, teso e solerne:

— Magro, sim, mas muito firme e dedicado a v. ex.

O futuro presidente disfarçou e passou adeante.

*

O sr. Collares Moreira quer augmentar os vencimentos do funccionalismo mais graduado das repartições de Fazenda. Fez um longo e estatistico discurso, para provar que os chefes das repartições do Thesouro ganham uma ninharia, vivem humilhados e merecem os accrescimos solicitados.

Realmente, é um absurdo e é uma verdade dolorosa. Então, póde-se lá admittir que os directores, inspectores, conferentes e fiscaes vivam nas aperturas angustiosas que toda a gente attesta?

Isso de atrapalhações, de corrida ao penhor e de promissorias em mãos do agiota é só para os pequenos funccionarios, os amanuenses, continuos e serventes. Para esses, o sr. Collares acha justas as tabellas actuaes...

*

A vaga de bibliothecario da Camara está despertando a cubiça de meio mundo. Dentro e fóra da casa, os candidatos pullulam.

A proposito, ouvimos um servente da repartição enlutada pela morte do escriptor Mario de Alencar:

— Olhe, dizia-nos elle, o melhor é não preencher a vaga. Tudo aqui o finado deixou bem arrumadinho e direitinho, pois elle tinha amor aos livros. Tratava-os com um carinho especial. E lembrava sempre que fôra creado no meio delles, com elles se familiarizára. Para que botar aqui um bibliothecario que venha desfazer o que elle fez? Demais, os deputados cá não apparecem e os livros arrumados ahi ficam uma eternidade, sem serem tocados.

O ultimo argumento era decisivo. Os donos da bibliotheca não a procuram. Para que novo bibliothecario?

*

O chefe de policia de S. Paulo no Rio

Acha-se, desde hontem, nesta capital, o sr. Roberto Moreira, chefe de policia de S. Paulo.

O fim de sua visita não é, como se disse, tratar de interesses particulares, mas de "assumptos referentes aos serviços que dirige". Assim, pelo menos, informa o *Correio Paulistano*, orgão official do P. R. P.

O sr. Moniz Sodré quasi restabelecido

Quasi restabelecido do ataque de grippe que o obrigou a permanecer em tratamento durante alguns dias, o sr. Moniz Sodré pretende reincetar a sua actividade parlamentar dentro de breve tempo.

*

O sr. Carlos de Campos virá...

Um telegramma de S. Paulo dizia que os interesses do Estado iam impedir que o sr. Carlos de Campos viesse, agora, ao Rio, para assistir ao casamento da filha do presidente da Republica. Esta noticia causou espanto, na Camara, mas logo os paulistas e mineiros não lhe deram credito. E tanto não acreditam na mesma que esperam o sr. Carlos de Campos, hoje, ou amanhã.

*

O sr. Herculano demorará

O sr. Herculano de Freitas, que foi ultimamente nomeado ministro do Supremo Tribunal Federal, pretende ainda ficar na Camara neste resto de anno. Desse modo, a sua renuncia ainda demorará.

*

A Americana informa...

S. PAULO, 15 (A. A.) — A junta apuradora terminou os trabalhos da verificação das eleições aqui realizadas, apurando que o dr. Pires do Rio obteve para prefeito municipal 24.883 votos.

A mesma junta reconheceu todos os candidatos da chapa official, para vereadores, visto terem obtido maioria.

*

Chegou o presidente de Minas

Em carro reservado, ligado ao trem nocturno mineiro, chegou hontem a esta capital o presidente de Minas. S. ex. veiu acompanhado de seu secretario particular, dr. Raphael Fleury, do major Oscar Pachoal, ajudante de ordens, e da familia do dr. Atalyba Salles.

*

O futuro governo de Minas

O cargo de chefe de policia do futuro governo do sr. Antonio Carlos, apezar de ser apetecido pelos srs. Pedro Marques e Hugo de Andrade Santos, deverá, segundo consta, ser occupado pelo sr. Alvaro Baptista de Oliveira, que se encontra exercendo identico cargo na administração Alfredo Sá, no Amazonas.

Allegam os entendidos que houve um equivoco na nossa nota politica quanto ao secretario da Agricultura. O nome cotado para esse fim é o do sr. Antonio Penido, ex-director dos Telegraphos, e não o sr. Raul Penido, cujas relações com o futuro presidente não são muito estreitas...

NA CAMARA

DISCURSO PRONUNCIADO PELO SR. AZEVEDO LIMA

(Continuação da 1ª pagina)

mandado para as officinas do Cajú, chamadas "Mortona", de onde saiu completamente novo, para ser recolhido a um dos sitios do marechal, onde hoje se encontra. Outro automovel-caminhão, no valor de 40:000$000, adquirido em 1924 pela policia, trabalha exclusivamente no serviço do marechal Fontoura e no dos seus filhos.

Laurindo Antonio da Silva é o nome de um guarda civil que, desde o inicio da frutuosa — não sei se assim posso chamal-a, pelo menos é frutuosa para o sr. marechal Fontoura — administração policial, trabalha, ora nas obras do capitão Bijuca, ora nas do capitão Nestor, cunhado do marechal e de quem mais tarde, talvez em separado, me tenha de occupar, e ora, finalmente, nas do marechal — é pedreiro, policial e faz esses serviços de graça para o sr. Fontoura, pelos lindos olhos de s. ex.

Ha coisas mirabolantes, sr. presidente. Se contar a v. ex., por exemplo, que o famigerado turco que se chama João Pallut, mais conhecido, porém, na gyria da malandragem, por "João Turco", se ufana de ser "fac-totum" do marechal Fontoura, v. ex., certo, rirá a bandeiras despregadas. Pois direi a v. ex., sr. presidente, e á Camara, por mais attonita que fique, que João Turco se vangloria de ter demittido o delegado Paulo da Silva, do 19º districto, por haver tido o mesmo a ousadia de applicar tres flagrantes em bicheiros do mesmo Pallut.

As transferencias dos delegados Attila Neves, Renato Bittencourt, Augusto Mendes e Tarquinio, são obra do já famoso negociante Guimarães das Linhas, a que me referi, em recente discurso, para dizer que esse portuguez desalmado, por signal egualmente portador de uma carteira de investigador da policia, é socio do marechal Fontoura; empresta-lhe dinheiro sem juros e se encarrega de presidir e fiscalizar as obras que o chefe de policia realiza nas suas numerosas propriedades.

Uma olaria, sr. presidente, de propriedade do Ministerio da Guerra, sita, se me não engano, na estação de Sapopemba ou Realengo, foi arrendada a Humberto Roma, pessoa da mais absoluta confiança do marechal Fontoura, mestre de obras de s. ex., se não estou enganado, e um dos que tomam parte na superintendencia dos bens do marechal.

Pois bem, arrendada a esse Humberto Roma a referida olaria, tem-o arrendatario por socio o actual chefe de policia, marechal Fontoura. O arrendamento foi autorizado pelo general Ribeiro da Costa, quando commandante da região militar desta capital.

Finalmente, sr. presidente, não contente de possuir já tão larga somma de predios de alto valor, como os possue o marechal, s. ex., em dado momento, quiz ser o maior proprietario territorial do Districto; quiz possuir, nos limites da cidade, onde tão custosos são os terrenos, a maior área de latifundios, requerendo ao Ministerio da Guerra — e affirmo a v. ex., entre parenthesis, a absoluta authenticidade deste facto — o aforamento dos terrenos a esse ministerio pertencentes e comprehendidos na Villa Militar, em Deodoro, em Realengo, até Santa Cruz.

Aconteceu, porém, que o tenente-coronel de engenheiros, o sr. Rosalyo Mariano da Silva, então em serviço na 1ª região militar, foi incumbido de informar o requerimento do marechal Fontoura. Official brilhante que é, e infatigavel na defesa do erario publico, verberou o procedimento da autoridade que não vacillava em intentar expoliação de tal natureza. Por isso, foi elle transferido a titulo de castigo, desta capital. Soffreu punição por se colocar como sentinella na defesa do patrimonio publico, mas impediu com exito o assalto que se pretendia levar a effeito.

Não sei, sr. presidente, se já não são sufficientemente fortes os factos que acabo de mencionar, para que a Camara seja compellida a formar juizo sobre o sdesacertos — não direi mais — da administração policial. Se não são bastantes, Se a convicção da Camara ainda não está sobre elles consolidada, permitta-se-me, então, additar o seguinte: os transportes de materiaes para edificações de predios novos nos sitios do marechal, ou para restauração dos velhos, por elle adquiridos, são feitos em automoveis da policia, com a placa dessa dependencia publica, conduzidos por motoristas da mesma repartição e com o consumo de gazolina pertencente á arrecadação da referida policia.

Aliás, as casas do buliçoso capitão Bijuca, os augmentos executados no sitio do marechal, em Ricardo de Albuquerque, e na sua casa, da rua Desembargador Isidro, não foram construidas senão por este processo.

O consumo de gazolina da policia é dez vezes superior ao estabelecido pelas verbas orçamentarias; e, como isto poderia trazer desarranjos e incommodos á administração policial, afim de cobrir o "deficit" de gazolina, o sr. dr. Cicero Machado, secretario do chefe de policia, realiza o estorno das verbas, com o qual se disfarce a dissipação do combustivel.

Por meio da 4ª secção, onde se acham funccionarios da confiança do chefe, para este fim, é que se faz a tranquibernia. O inquerito imparcial que as altas autoridades da Republica deliberassem realizar, faria luz absoluta sobre a malversação, confirmando a denuncia que levo ao conhecimento da Camara.

Ha, porém, facto mais grave de demonstração material, inconfundivel, á qual convido o governo, se é que elle não quer perfilhar e homologar os desmandos e desatinos de toda a ordem praticados pela direcção da policia.

Vou narral-o singelamente, para que o Executivo tome sobre elle as providencias que o mesmo comporta.

O tenente-coronel Fontoura, que, pelo appellido, não sei se seja ou não parente do marechal, commandante do 15º regimento de cavallaria, protegido do chefe de policia, forneceu requisições para transporte de madeira, cal e telhas na Estrada de Ferro Central do Brasil, com as quaes se locupletaram os fornecedores do marechal, o filho e o cunhado, deste, todos hoje proprietarios e, hontem, pauperrimos.

Diariamente desembarcam, ou desembarcaram, até ha pouco, na Estação Maritima, telhas, madeiras e cal consignadas á casas commerciaes desta praça, com passe gratis, mediante requisição do commandante do 15º Regimento da Cavallaria, tenente-coronel Alexandre Fontoura.

O prejuizo do governo, em cada requisição, orça por um a dois contos de réis.

Presentemente funcciona um inquerito, ao que estou informado, na Directoria de Engenharia, para apurar irregularidades ou crimes de egual natureza.

Desse inquerito é presidente o coronel Conceição Monte, ao qual conviria que o Ministerio da Guerra conferisse tambem jurisdicção para tratar do caso do 15º Regimento de Cavallaria, a que acabo de reportar-me. Talvez um simples pedido de informação do governo ao Ministerio da Guerra, bastasse, de sobra, para revelar, de modo irrecusavel, a irregularidade que trago á luz.

Como a hora está a expirar, não me é possivel, por hoje, communicar á Camara todos os factos, da mais alta gravidade e devidamente documentados com provas que se acham em meu poder. Espero fazel-o opportunamente, para demonstrar que o marechal chefe de policia não se limita a curar, exclusivamente, dos interesses materiaes de sua pessoa e de sua familia, mas ainda se preoccupa, de modo profundamente anomalo e singular, em estabelecer a sizania e a intriga entre altas autoridades da Republica.

Hei de, a meu tempo, quando me fôr consentido ou quando julgar proprio o momento, trazer ao conhecimento da Camara a prova irretorquivel de que o marechal Fontoura, em documento de caracter confidencial, dirigido ao presidente da Republica, denuncia, de maneira a não suscitar duvidas, o sr. ministro da Guerra como conspirador contra a ordem publica.

Ficará a nação sabendo, sr. presidente, através de escandaloso documento em meu poder, que o marechal chefe de policia revelou ao presidente da Republica que o ministro da Guerra, o secretario da pasta militar, conspirava commigo e com meus companheiros de supposta conjura contra a ordem publica, de que s. ex. se considera o unico pilar, a unica segurança, o unico sustentaculo.

Antes, porém, de concluir, por agora, seja-me licito, no minuto que me resta, declarar que, em outubro deste anno, o dr. Cicero Machado, secretario do chefe de policia, por determinação deste, tambem ordenou ao encarregado da garage que assignasse recibos de fornecimentos á mesma, na importancia de vinte contos, sem que os materiaes dêssem entrada na policia.

Recebido o dinheiro, compraram o automovel, que não foi recolhido á garage, mas entregue ao dr. Campos da Paz, ex-delegado de policia, actualmente auditor de Guerra e futuro genro do chefe de policia. Chama-se Antonio da Costa e é portuguez o encarregado dessa dependencia policial.

O coronel Damazo, secretario da policia, conhece intimamente o facto, que commentam todos os funccionarios da Secretaria.

Rigoroso inquerito porá em evidencia a responsabilidade dos seus autores. Ao governo da Republica impende o inadiavel dever de abrir rigorosa devassa na administração do marechal chefe de policia. Se a não fizer, mal haja a reputação dos que a impedirem. E' o que tenho que dizer. (*Muito bem, muito bem. O orador é cumprimentado*).

Modificações na administração militar

Madrid, 15 (H.) — Acaba de ser assignado o decreto que supprime o Estado-maior Central do Exercito e o Sub-Secretariado da Guerra e dá outras providencias tendentes á reorganização geral dos serviços do Ministerio da Guerra.

Portugal no Brasil

Pelo telegrapho

Em memoria de Sidonio Paes

Lisboa, 15 (U. P.) — Durante as manifestações populares realizadas em memoria de Sidonio Paes após as exequias, houve correrias e pequenos incidentes.

O sr. Salazar Moscoso

Lisboa, 15 (U. P.) — A bordo do vapor "Massilia" partiu para o Chile o sr. Salazar Moscoso, consul de Portugal em Santiago.

O centenario da Escola de Cirurgia de Lisboa

Lisboa, 15 (U. P.) — A Academia de Sciencias realizou uma sessão solemne commemorativa do centenario da fundação da Escola de Cirurgia de Lisboa, seguida de uma exposição de medicina e hygiene.

A critica e os livros do sr. Manuel Ribeiro

Lisboa, 15 (A. A.) — A imprensa desta capital publica longas e lisonjeiras apreciações sobre os livros "Colina Sagrada", "Trilogia Nacional", "Ressurreição" e "Trilogia Social", de autoria do sr. Manuel Ribeiro.

A propaganda do Brasil pelo dr. Pedro Fazenda

Lisboa, 15 (A. A.) — O dr. Pedro Fazenda, professor da Escola Industrial Machado de Castro, pretende promover o interesse da colonia portugueza no Brasil para a defesa dos direitos de ultra-mar.

O novo presidente e o novo gabinete

Lisboa, 15 (A. A.) — O dr. Bernardino Machado, presidente da Republica, continúa as suas "démarches" tendentes á organização do novo gabinete, esperando-se que a crise fique resolvida hoje mesmo.

O ministro da Instrucção louva o Orfeão de Lisboa

Lisboa, 15 (U. P.) — O ministro da Instrucção lavrou portarias louvando o Orfeon Academico de Lisboa pelo exito da sua viagem ao Brasil, especializando a direcção e mais o maestro Herminio Nascimento organizador da viagem.

Os trabalhos para a formação do gabinete

Lisboa, 15 (U. P.) — O presidente Bernardino Machado ainda não encarregou officialmente a ninguem de organizar o ministerio. Todavia conferenciou com o sr. Antonio Maria da Silva, manifestando o desejo de que tentasse elle a constituição de um governo de concentração, entregando as pastas do exterior, colonias e finanças, a pessoas reconhecidamente competentes. O sr. Silva indicou particularmente as "demarches".

O presidente e o novo gabinete

Lisboa, 15 (A. A.) — Assegura-se nos meios politicos que o presidente Bernardino Machado acolherá com agrado um gabinete chefiado pelo dr. Antonio José de Almeida; mas é certo que essa hypothese muito difficilmente poderia concretizar-se, dadas as precarias condições de saude do ex-presidente da Republica.

No Rio de Janeiro

Club Gymnastico Portuguez

A directoria desta veterana sociedade solennizará a passagem do anno com a realização de um imponente baile a rigor. Já foram tomadas as primeiras providencias afim de que esta festividade exceda em brilhantismo e distincção todas as que até hoje ali têm sido levadas a effeito.

O Ramal de Lima Duarte

Como se festejou ali a chegada da primeira locomotiva

O comboio inaugural ao chegar a Lima Duarte

Lima Duarte, 10 (*Do nosso correspondente*) — Realizaram-se, ante-hontem, os festejos commemorativos da chegada da primeira locomotiva do Ramal de Lima Duarte a esta cidade.

Annunciado desde cêdo o especial que conduzia o dr. Jurandyr Pires Ferreira, dr. Pires e Albuquerque e membros da comitiva organizada em Juiz de Fóra, á hora da chegada do mesmo, isto é, ás 4 horas, a população local compareceu toda á estação ferroviaria afim de prestar as annunciadas homenagens aos emprehendedores constructores do ramal, que iria dentro de alguns annos, ligar o centro ao sul de Minas.

O trem especial, que partiu de Juiz de Fóra ás 12 horas, veiu apinhado de familias, além do presidente da Camara daquella cidade, dr. Menezes Filho, representante do general Pamplona, commandante da região, representantes da imprensa local, etc.

Ao chegar o comboio á "gare" local, foram erguidos muitos vivas aos constructores do ramal.

Pouco depois, usou da palavra o dr. Amanzor Filho que saudou o dr. Pires e Albuquerque e Jurandyr Pires Ferreira, pela inauguração de tão importante melhoramento, convidando mme. Jurandyr Pires Ferreira a cortar o cordão verde-amarello que vedava a passagem ao especial ao ponto final.

Nesta occasião foi offerecido á mme. Jurandyr Pires Ferreira, por uma gentil senhorita lindo "ramilhete" de flores naturaes. Falou agradecendo, o dr. Jurandyr Pires Ferreira e o dr. Pires e Albuquerque.

A's 5 horas, realizou-se o jantar offerecido á comitiva na Pensão Oliveira. A' sobremesa, falou o sr. Alberto Salles Duarte em nome dos representantes da imprensa de Juiz de Fóra, agradecendo-lhe o dr. Jurandyr Pires.

Seguiram com a palavra o dr. Pires Albuquerque e o academico Theobaldo Miranda, este saudando os auxiliares da construcção na pessoa do engenheiro auxiliar dr. Nelson de Paula Guaraciaba.

O regresso da comitiva effectuou-se ás 8 horas da noite, continuando os festejos durante toda a noite.

Causou estranheza, o facto das autoridades locaes, com o presidente da Camara á frente, o sr. Nominato Paiva Duque, terem se esquivado de tomar parte nos festejos populares.

— O ramal de Lima Duarte, ora inaugurado, comprehende 149 kilometros com o trecho que vae de Bemfica a Bomjardim. Apenas, está prompta, a primeira parte. Até Duarte. São 55 kilometros, mais ou menos, tendo a sua construcção sido iniciada em 1908.

A principio, a linha foi atacada pela extincta Companhia Rêde de Viação Fluminense. Mais tarde, modificou-se o projecto, passando de bitola estreita a larga, em vista de encontrar-se a mesma enfeixando no tronco da nossa principal via ferrea, o que se realizou immediatamente.

Assim, ficou inaugurada, parte do ramal, abrangendo de Bemfica á Penido.

Com o prosseguimento dos trabalhos a linha attingiu a estação Valladares.

Essa phase esteve a cargo do dr. Jurandyr Pires. Ainda sob a direcção do dr. Jurandyr Pires as obras do ramal continuaram até Lima Duarte.

Entre as obras de arte merece que se destaque a ponte do rio do Peixe, que tem de vão total 40 metros. Depois, um tunel curvo, com 90 metros. O trecho de passagem que fica na travessia de Lima Duarte.

O principal emprehendedor do serviço, que activou os trabalhos afim de que se completasse o trecho inaugurado, foi o sr. Costa Pires.

DR. J. B. CANTO

Ex-assistente do prof. Gosse Fauchet, Paris, cirurgião da Assistencia Publica e Assistente da Faculdade de Medicina.

Cirurgia geral, com especialidade, appendice, estomago, vesicula biliar, intestinos, molestias de senhoras, vias urinarias, apparelhos em geral.

Consultas diariamente, das 3 ás 5 horas, á rua da Quitanda, 33. Tel. N. 7188. Resid. P. Botafogo, 136. Sul 3145. Consultas gratis na Policlinica de Botafogo, ás 2as, 4as e sabbados, 9 ás 10. (5223)

O CASO DAS ESTAMPILHAS FALSAS

Os peritos examinaram os galvanos

Os peritos nomeados pelo juiz federal da 2ª Vara, srs. Braz Vianna e Crisolelo Baptista da Rocha, examinaram, hontem, os galvanos depositados na Casa da Moeda, que segundo se affirma serviram para a falsificação dos dois mil contos de estampilhas falsas, cujo processo corre pela referida vara.

Sabbado...

500:000$000

Campeão Loterico

38 — Rua Sachet — 38

(3232)

Foi rejeitada uma denuncia contra um delegado

Por despacho de hontem, o juiz da 4ª Vara Criminal não recebeu a denuncia offerecida pelo promotor Oliveira Sobrinho contra o delegado Attila Neves, apontando-o como incurso no art. 207, ns. 1 e 9 do Codigo Penal, por ter esta autoridade, na qualidade de delegado do 7º districto, [illegible] a 2ª Vara Criminal que Adelino de Mattos [illegible].

Entretanto, o paciente, em cujo favor fôra impetrada uma ordem de habeas-corpus, encontrava-se preso, á ordem do chefe de policia, como medida da segurança publica.

Dr. Bastos de Avila

CLINICA MEDICA

das 4 ás 6 horas da tarde—Rua 7 de Setembro n. 231, sob.

Imprensa carioca

"O MUNDO"

Apparecerá nesta capital no proximo mez de janeiro, o diario matutino "O Mundo", sob a orientação dos drs. Rubens Wanderley, Aristides de Moraes e José Julio Pires. A secretaria da redacção de "O Mundo" está confiada ao dr. Cornelio de Oliveira Penna.

ALFAIATARIA PARIS

PEREIRA FILHO & Cia. — — Rua Uruguayana n. 52. Ternos de côr, de lã, sob medida, por 180$, 200$ e 220$000. (9660)

Um guarda civil atropelado por um auto

Pelo auto n. 8.912, conduzido por [illegible], foi atropelado, hontem, á tarde, na praça Benedicto Ottoni, em frente á estação Central de [illegible], o guarda civil n. 92, Saul de Freitas Braga, residente á rua Miguel Fernandes n. 188.

O desastre foi todo casual ou, por outra, o guarda civil foi atropelado, [illegible] por não reparar no auto que se approximava, sendo colhido pelo mesmo.

Saul foi conduzido ao posto central da Assistencia e o proprio carro por elle atropelado.

Depois de medicado das contusões que recebeu nas pernas Saul foi á delegacia do 14º districto declarando que o chauffeur não teve culpa.

Clinica de Vias Urinarias

Tratamento pelos mais recentes processos. Modernos methodos seguros e efficazes de diagnosticos e therapeuticas. Urethroscopias anterior e posterior, cystoscopias, urethrites, orchi-epididymites, cystites, prostatites, orchites, hydrocele, tumores, impotencia.

DR. RODOLPHO JOSETTI

Ex-director do Dispensario Central de Prophylaxia das Doenças Venereas, (Saude Publica). Longa pratica dos hospitaes da Allemanha — Rua 13 de Maio, 35 — 1º andar, de 1 ás 7. Telephone 1.100, Central.

Um jornaleiro e um soldado atropelados por autos

No boulevard de S. Christovão, foi victima de um atropelamento por auto o vendedor de jornaes Manoel Fernandes de Jesus, de 8 annos, brasileiro, residente á rua Vieira Fazenda n. 70.

Jesus, que soffreu contusões e escoriações generalizadas, foi soccorrido pela Assistencia.

— Victima tambem de um auto, na avenida do Mangue, esquina da da Sapucahy, foi o soldado do 1º Regimento de Cavallaria, que ferida contusa no frontal e contusões e escoriações generalizadas. Foi medicado no posto central da Assistencia, depois foi Carlos de Souza Lopes, de 21 annos. Depois de medicado o soldado foi removido ao hospital da sua corporação.

Joias e relogios

Extraordinario desconto nos preços, na loja da praça Tiradentes, 35, (lado da Companhia Telephonica). (3131)

Folhinhas para 1926

Os srs. Hime, Lima, Limitada, industriaes brasileiros, fabricantes de algumas das melhores, nos enviaram hontem folhinhas para 1926.

MAIS UM CAPITALISTA FEITO PELA MINEIRA

Os 200 contos foram pagos hontem!

Pelo Sr. Francisco Lucas, proprietario da Casa Odeon, á Avenida Rio Branco n. 137, á qual vendeu no dia 7 do corrente o 1º premio da acreditada Loteria do Estado de Minas Geraes, foi pago hontem o bilhete inteiro numero 10.882, premiado com 200 contos na Loteria do Estado de Minas, a um representante da colonia syria, que lhe disse não ser de sua propriedade o bilhete, e sim de um seu compatriota que não quer apparecer em publico.

Será com medo dos ladrões? ou medo de ser mordido pelos amigos? Esteja tranquillo que não será por nosso intermedio que o publico saberá e muito menos os ladrões, porém, seus patricios mesmo, incumbir-se-hão de divulgar a noticia.

Chamamos a attenção para a Loteria de Reis, que aquella acreditada Loteria fará extrahir em 5 de janeiro com o premio de 2.000 contos, custando o bilhete inteiro, 500$ e meio 250$, jogando sómente 9 milhares, e achando-se desde já á venda em todas as Casas de Loterias. — Habilitem-se.

(3216)

Ingeriu creolina

No n. 19 da rua Pinto de Azevedo reside com outras raparigas, a de nome Maria Lopes Couto, de 20 annos e casada.

Ou por haver brigado com o amante ou por outro motivo qualquer que não quiz declinar a rapariga tentou suicidar-se hontem, á noite, ingerindo pequena dóse de creolina.

Aos effeitos do toxico Maria pediu soccorro, sendo chamada a Assistencia que á soccorreu, deixando-a fóra de perigo.

O facto foi communicado á policia.

Compremna Notre Dame de Paris...

...Vestidos modelos de Paris;

...Sedas de ultima creação;

...Tecidos alta novidade;

...Roupas brancas finas;

...Vestuarios e roupinhas para crianças,

Aproveitem as grandes vantagens que offerecem os preços

DA

NOTRE DAME DE PARIS

182, Ouvidor

A vida social

Predições

Depois das grandes catastrophes — depois de um "ouragan" vêm não só vida nova, mas, sempre novos costumes.

Serão, a fadiga, o repouso forçado, serão o exausto cansaço, o anniquillamento do espirito que fazem das creaturas outros entes, ou que estes entes adormecidos acordam das creaturas?

Seja a séde de vida, de alegria, de prazer, da ansia do desconhecido, de pouco amor aos homens e ás coisas que faz com que se viva nesse desassocego como se o mundo fosse acabar em breve?

Procura-se sensações mais de que felicidades, quer-se o turbilhão da vida americana através dos films da Fox ou da Paramount, onde a vida diaria é uma "correria" ou uma "folia" eterna que vae das salas de dansas ás mais profundas piscinas e onde a liberdade e a consciencia podem ser comparadas ás que tinham os pais dos homens nas terras do Paraiso, antes do grande dia...

A Europa curvou-se ante a America depois que o yankee levou a infinidade de progressos e de innovações á cidade-luz, dando a Paris um pouco de americanismo e comprando com o seu muito dinheiro aquillo que elles não tinham...

Dizer as pytonizas: estamos em fins de uma éra...

Annie Besant prediz o fim deste cyclo...

Cartomantes e advinhas dizem que é o fim do mundo...

E, emquanto este não chega eu com medo que chegue já, a vida de cada vida de um mortal dos nossos dias vale por muitas vidas das vidas daquelles antepassados que achavam os bons Julio Verne e Bizet os mais perigosos loucos que existiam no seculo. — ROB.

NATALICIOS

Transcorre, hoje, o anniversario natalicio da gentil senhorita Adelaide Carvalho, professora municipal. Por este motivo a distincta anniversariante, certamente, receberá muito cumprimentos de suas amigas e collegas.

— Faz annos hoje, o menino Joel, filho do sr. Jacintho Mendonça Filho, e de d. Francisco Mendonça.

— Faz annos hoje, o tenente Belmiro de Medeiros, porteiro da agencia n. 1, da Caixa Economica. Funccionario cumpridor dos seus deveres, por isso goza de grande estima de seus collegas. O anniversariante offerecerá em sua residencia no Meyer, um jantar, aos seus collegas de serviço.

— Esteve em festas, hontem, o lar do sr. Carlos Rodrigues Gaspar, por motivo do anniversario natalicio de sua progenitora d. Maria de Jesus Gaspar.

— Registrou-se no dia 12 a passagem da data natalicia de d. Helena Andrade, esposa do estimado industrial de nossa praça, Amadeu Andrade.

— Faz annos, hoje, a normalista senhorita Augusta Cazelli, filha do senhor Miguel Cazelli, funccionario do Senado.

— Faz annos, hoje, d. Maria Marçal, esposa do sr. Nealy Marçal, industrial em Santa Cruz.

CASAMENTOS

Realiza-se no proximo sabbado, o casamento da senhorita Nair Marques Corrêa, filha do sr. Pedro de Magalhães Corrêa, industrial e director da Associação dos Empregados no Commercio e d. Olivia Marques Corrêa, com o sr. Zoraido Feijó Lima, da Anglo-Mexican Company, tendo logar a ceremonia civil, na residencia dos paes da noiva, á rua Marie e Barros, 436, ás 5 horas, e a religiosa, na egreja de N. S. da Candelaria, ás 6 horas. Serão padrinhos da noiva, no religioso os seus paes, sr. Francisco de Paula [illegible]nedicto Meirelles e D. Ondina Corrêa Meirelles; do noivo, no religioso, os seus pae, sr. Francisco de Paula Lima e d. Amelia Feijó Lima, e no civil, o sr. Alberto Lopes Machado e d. Antonia Pontual Machado.

Serão "demoiselles d'honneur", as senhoritas Ilka, Elza e Ruth Corrêa, Carmen, Amelia, Ruth e Francisca Lipa, Maria, Luiza, e Silvia Louzada, Diná Meirelles, Lucilia Toledo, Odette Negraes, Ruth Gomes, Maria Soares, Violeta Cabral, Dagmar Reis, Diva S. Rocha, Lourdes Cristofaro, Flora Campos e Solange Bordallo.

Serão "garçons d'honneur", os srs. dr. Alvaro P. Braga, Carlos P. Braga, Othon Diniz, Paulo Cruz, Antonio Perpetuo, tenente Celinio Cabral, tenente Ernani S. Rocha, tenente José Maia, tenente Jorge Abreu, Agostinho Costa, Haroldo Leite, Silvio Cristofaro, tenente Mario Pinto, Antenor Rangel, Armando Bordallo, tenente Attilia Soares, Helio Cortez, João Fernandes, tenente Luiz Albernaz, João Prado e dr. Waldemar Sampaio.

As "demoiselles" trajarão a Luiz XVI, comparecendo os garçons d'honneur de casaca.

— Realiza-se no proximo sabbado, o casamento do dr. Henrique de Almeida Gomes, engenheiro da Fiscalização do Dique da ilha das Cobras, filho do fallecido jurisconsulto e politico mineiro, dr. Borja de Almeida, com a gentil senhorita Alice Costa, filha do dr. Arthur Costa, ex-secretario geral do Estado do Rio.

Serão padrinhos do noivo, no religioso, o dr. Arthur Costa e d. Amazile Costa e no civil, o conde e condessa Frontin.

Paranympharão a noiva, no religioso, d. Dometila Alves de Almeida da Gomes e o visconde de Moraes, e no civil, o dr. Francisco Sá, ministro da Viação, e sua esposa.

Os actos civil e religioso terão logar na residencia dos paes da noiva, á avenida Atlantica n. 790, respectivamente, á 1 e 5 horas.

— Realizou-se no dia 12 do corrente, o casamento da senhorita Maria Ayalla Gitirana, filha do dr. Antonio Gitarana e de d. Hosanna Prazeres Gitarana, co o engenheiro civil Linzio Chagastelles.

Os actos civil e religioso foram realizados na residencia dos paes da noiva, sendo testemunhas no civil, o deputado Agamenon de Magalhães e senhora, e a viuva dr. Paulo de Araujo e no religioso, o deputado Sebastião do Rego Barros e senhora.

Os noivos receberam muitos presentes e numerosos telegrammas de saudações de parentes e familias amigas e passaram a residir no Palace-Copacabana.

— Realiza-se hoje o enlace matrimonial da senhorita Laurinda Abrunhosa, gentil filha do sr. Manoel Antonio Abrunhosa e de d. Rosa Maria Abrunhosa, com o sr. Manuel Arverty Cal. São padrinhos por parte da noiva, no religioso, seus paes, e no civil, o sr. Luiz Attilio e a senhorita Antonieta Attilio; por parte do noivo, no religioso, o sr. Rodrigo Monteiro e d. Idalina Abrunhosa Monteiro e no civil, o sr. Manoel Abrunhosa Filho e a senhorita Rozinha Abrunhosa.

Ambas, as cerimonias serão effectuadas na residencia dos paes da noiva, á ladeira do Meirelles n. 15, Santa Thereza.

— Realiza-se amanhã, o casamento do sr. Rolemberg Montenegro Duarte, funccionario da Prefeitura, com a senhorita Sylvina Telles Couto, filha do sr. Gabriel Couto, do nosso alto commercio, e de d. Guilhermina Telles Couto.

O acto civil terá logar á 1 hora da tarde, na 5ª pretoria civel, e a cerimonia religiosa, ás 5 horas, na residencia dos paes do noivo, á avenida Salvador de Sá n. 138.

NASCIMENTOS

Acha-se em festas o lar do sr. Manoel Ferreira e d. Florencia Ferreira pelo nascimento de uma menina, que na pia baptismal tomará o nome de Neuza.

ACADEMICAS

Terminou o seu curso juridico, no dia 14 do corrente, na Faculdade de Direito de Nictheroy, o antigo advogado dr. José Corrêa de Oliveira, director da União dos Inquilinos desta capital. Tem por este motivo o dr. Corrêa de Oliveira recebido muitas felicitações, dos seus innumeros amigos e collegas.

— Entre os novos bachareis formados pela Faculdade de Direito desta capital, estão os drs. A. Felicio de Cintra Netto e Geraldino Furtado de Medeiros.

São ambos, moços distinctos e estimados entre mestres e collegas, tendo feito na escola um bello curso comprovador das aptidões que possuem.

Seguirão ambos para Minas a exercer ali a sua actividade profissional.

— Concluiu o curso juridico na Faculdade de Direito desta capital, o dr. Camillo Nogueira da Gama, joven educador, director do gymnasio Macahense, da cidade fluminense de Macahé.

Para os que conhecem de perto o espirito e a intelligencia do novo advogado, este acontecimento representa um premio justo de sua energia e força de vontade.

Como advogado militante, o dr. Nogueira da Gama vae, por certo, honrar o fôro da cidade de Macahé.

Na cerimonia da collação de grão, foi seu paranympho o deputado federal, por Minas, dr. Emilio Jardim.

ENFERMOS

Acha-se em convalescencia na Casa de Saude Oliveira Castro e tem sido muito visitada, mme dr. Alfredo Monteiro, recentemente operada naquelle estabelecimento.

A intervenção cirurgica a que se submetteu mme Alfredo Monteiro, melindrosa e difficil, foi executada pelo operador Oliveira Castro.

HOMENAGENS

Tendo feito annos, hontem, o estimado clinico dr. Jefferson S. Lemos, seus amigos, collegas e admiradores, na impossibilidade de outras demonstrações de apreço e estima, por se achar elle de luto, fizeram-lhe uma expressiva manifestação na Pharmacia S. João Baptista.

Reunidos numerosos collegas e admiradores do anniversariante, usou da palavra o professor Henrique Roxo, que exaltou as qualidades do anniversariante tanto como cavalheiro, como scientista, terminando por fazer-lhe o offerecimento de um automovel Ford.

EXPOSIÇÕES

Inaugurou-se hontem a exposição de trabalhos manuaes da Escola Regional de Merity, no salão da Associação Christã Feminina, Largo da Carioca 11, 2º andar.

Essa exposição poderá ser visitada diariamente das 12 ás 5 horas, até o dia 21 do corrente.

FESTA DE CARIDADE

Realizou-se na noite de sabbado, na [illegible] Centro Mattogrossense, o festival em beneficio da Santa Casa de Misericordia de Corumbá, promovido pela Directoria do Centro.

As 10 horas foi a sessão aberta pelo presidente, senador Antonio Azeredo, e dada a palavra ao dr. Antonino Ferrari, que falou sobre a cidade de Corumbá e seu hospital. Terminada a oração, começou a parte musical que agradou extraordinariamente. A menina Edy Maciel Monteiro recitou versos de d. Aquino Corrêa, sobre Matto Grosso e Corumbá, causando optimo effeito na assistencia pela sua pouca idade.

As 12 horas começaram as dansas que se prolongaram até ás 3 horas do dia 13.

VIAJANTES

Pelo "Andes" esperado da Europa no proximo sabbado, regressa ao Rio o dr. Alfredo Alvaro Baumann, engenheiro civil.

O dr. Alfredo Baumann permaneceu na Europa durante dois annos, em viagem de estudos, como premio da Escola Polytechnica.

— Seguiu hontem para o Sul de Minas, em viagem de repouso, o professor Irineu Malagueta, livre docente da Faculdade de Medicina. O conhecido medico, que é assistente do Hospital S. Sebastião, pretende estar de regresso nos primeiros dias de Janeiro.

— Acompanhado de sua exm. senhora seguiu a bordo do "Almanzora" para Argentina o chimico e industrial Joaquim Goulart Machado que vae em missão scientifica aos paizes Sul Americanos e fará tambem uma visita aos diversos estabelecimentos scientificos da Argentina, Uruguay e Paraguay e representará a Associação Brasileira de Pharmaceuticos e terá occasião de fazer installações da Escarradeira Hygéa de sua fabricação para a qual obteve patente nos principaes paizes do mundo.

VESPERAL DANSANTE

No proximo sabbado, realizar-se-á, das 8 da noite á meia-noite, a vesperal dansante do Tijuca Tennis-Club, relativa ao mez de dezembro, que será, como de costume, abrilhantada por excellente jazz-band.

Não tendo sido, desde 1922, entregues aos vencedores as medalhas conquistadas nos torneios e campeonatos internos de tennis, por ter sido resolvido pela directoria aguardar-se a confecção do cunho official do Club e, achando-se promptas as medalhas referentes aos annos de 1922, 1923 e 1924, a directoria resolveu fazer a entrega das mesmas aos vencedores das provas desses annos por occasião dessa reunião dansante.

Os socios ou ex-socios que não puderem pessoalmente comparecer a esse acto poderão procurar os seus premios em outro dia qualquer, com o 2º thesoureiro, na séde social.

São os seguintes os vencedores dos torneios e campeonatos realizados em 1922, 1923 e 1924: srs. America Fonte, Olga Clemente Pinto, Olga Costa Junior e Maria Vizeu Penalva Santos; srs. Oswaldo de Freitas Paiva, dr. A. F. da Costa Junior, Ignacio Louzada, dr. Roberto Peixoto, Ernesto Maxwell, Luciano Ruffier, Acylino da Rocha, Jayme M. Pereira, José Racy, Eugenio Seára, José Vellon Fausto Werneck, Narcez Ferreira, Eugenio Vieira, Theodoro Martins da Rocha, Ernani Simões, Eduardo Andrade, Alberto Babo dr. Joaquim Penalva Santos, Adib Yousseff, Waldemar Restier, Eduardo Bahouth, Carlos Palhares e dr. José Peixoto.

BAILES

Em commemoração á data do seu anniversario de fundação, o Club de S. Christovão, velha tradição do mundanismo carioca, abre os seus aristocraticos salões para uma grande "soirée-blanche".

Para esta festa, a sua directoria, não medindo sacrificios, vem empregando o maximo dos seus esforços; assim é que, para as dansas, estão contratados dois optimos jazz-bands, os melhores no genero, a Sul-America e a Pan-American. A ornamentação promette ser deslumbrante, pois se acha entregue a uma das nossas principaes casas de flores. Ricas e valiosissimas prendas serão distribuidas durante o transcorrer das dansas. Uma ceia será servida a todos os presentes, constando do "menu" uma surpresa.

Assim, pois, a noite de hoje promette ser cheia de encantos para os que tiverem a ventura de compartilhar da excellente festa que a velha sociedade realiza.

Para o fim do corrente mez está sendo annunciada a grandiosa festa infantil que marcará época no seio do mundanismo carioca.

FALLECIMENTOS

Telegramma recebido nesta capital trouxe a noticia de haver fallecido em Porto Alegre, o sr. Manuel Carvalho da Costa, elemento de destaque no commercio e na sociedade daquella capital, razão por que foi sentidissimo o seu desapparecimento. Durante muitos annos o sr. Manuel Carvalho da Costa foi director do Banco da Provincia.

— Domingo ultimo falleceu em Lorena, onde residia e era conceituado commerciante, desde longa data, o senhor João Lorena Rodriguez, que contava a avançada edade de 77 annos. Seu enterramento foi realizado no cemiterio municipal, com grande comparecimento de amigos e conterraneos de venerando morto.

O sr. João Lorena deixa viuva dona Francisco Augusta Rodrigues, de quem houve nove filhos: Anna Faria, Isaura, professora Alcila, solteiros; Nina Rodrigues Castellões, viuva do doutor Almiro do Amaral Castellões; Arthur Rodrigues, fallecido; Arlindo Rodrigues, industrial no Rio de Janeiro, socio da firma Arlindo Rodrigues & C.; João R. Junior, mecanico-electricista, residente e estabelecido em Cachoeira de Santa Leopoldina e Ermelindo Rodrigues, negociante nesta capital.

MISSAS

Por alma de d. Josephina D'Onofrio, infortunada esposa do sr. Armando D'Onofrio, fallecida, foi, hontem, rezada missa de setimo dia, na egreja de S. José.

Entre as muitas pessoas que assistiram ao acto, estavam as seguintes: dr. Mario Dinnans e senhora, Pépe Lopes, dr. Miguel Coimbra Junior, Nuncia Cucinelle, Carmine Neri, Gastão Victoria e familia, Julio de Magalhães, Evaristo Costa e familia, Mario Sabino, dr. Ademar Tavares, Alberto Toledo Bandeira de Mello, Francisco Ranucci, Antonio Gaulaio e familia, Eduardo Mendes Coelho, Flauzina Cruz, Albina Martins, Francisco Credidio, Vicente Credidio, Josephina Supvieri, Rosinha Cuffari, Olga Cuffari, Elvira Credidio, Achilles Credidio, Yolanda Cuffari, Victorino Silva, Rafaele Ranucci, Paulo Pinsard, Rafaele Viscotale, dr. Bethencourt Filho e familia, Alfredo Pereira Rego e senhora, Custodio Veiga Cabral, Fideli Garbasteferno, Manoel Gomez e familia, José Soares, Alfredo Innocencio, coronel Damaro de Proença Gomes, Alvaro Vieira Penna, José Martins, Benevenuto Berna, Ariosto Berna, José Ribeiro Dias, Angelica Leite, Primo Fiorezi, Bernardo Penna e senhora, Radegonda Alberto, Virginia Osoline e familia, Stella Velloso, Emilia Nunes de Barros e esposo, Mario Monteiro, Fernando Pots, Gustavo Bailly, Braz Pinfildi por si e por Egidio Pinfildi, Gustavo Pinfildi, Salvador Cuffari, Armand Dumans, Affonso Romano, Angelino Stamile, João Lucio Manus, dr. L. Bandeira de Gouvêa, João Sanlis, João Soleino, Litinno Cataldo, Gasquinelli e familia, Raphael Tortora, Esmeraldo Bailly, Fortunato Vitangelo, dr. Benedecto Catuno, Martins Augusto e sra., Frederico Reis e senhora, Oswaldo Oliveira, Salvador Dell'osso, Fransco Calda, Alberto Cunha, Luciano Pinsard, Daniel Alves, Arturo Marotta, Raffaele Panno, dr. Amor Margarido e senhora.

Michele Org e familia, Julio Edmundo Baelly e senhora, Paschoale Giorno e Bernardo Gualano e senhora.

A SYPHILIS

Maneira pratica de conhecer os resultados dos remedios e um testemunho eloquente do novo tratamento

O dr. Petitjéan, o sabio professor francez, cujas palavras e conselhos temos reproduzido aqui, trata, na sua chronica de 30 de outubro, no "Matin", da syphilis e da reacção de Wassermann. Não resistimos, mais uma vez, ao desejo de reproduzir tão importante opinião. Assim fala o dr. Petitjéan:

"A reacção descoberta pelo professor Wassermann é praticada com o sangue tirado das veias e necessita dos reactivos, taes como o extracto de figado syphilitico, o sôro chamado hemolytico, o sôro das cobayas e o dos globulos vermelhos do carneiro. E' praticada em tubos de vidro especiaes; quando a reacção é positiva, os globulos não são atacados, e o liquido é incolôr; ao contrario disso, uma reacção negativa, destróe os globulos e dá ao liquido a côr vermelha do sangue.

O sôro dos doentes portadores de accidentes ou vehiculando simplesmente no sangue a toxina syphilitica, dá um Wassermann mais ou menos fortemente positivo, segundo a gravidade dos accidentes e a virulencia da infecção. Depois de um bom tratamento, ao contrario, a reacção torna-se negativa e tanto mais rapida, quanto a medicação utilizada é mais activa. Como dizia o dr. Lyser, ("Revista Nacional de Hygiene", setembro de 1923), em um artigo consagrado ao Sigmargyl, a reacção de Wassermann permitte "seguir, com exactidão quasi rigorosa, os effeitos do tratamento applicado e determinar o valor de todos os remedios novos".

"E' assim que, com o Sigmargyl um Wassermann muito positivo, em periodo de accidentes primarios ou secundarios, torna-se completamente negativo com uma cura de 62 a 112 comprimidos e num prazo de 5 a 7 semanas; elle póde mesmo impedir a infecção de passar para o sangue se é applicado quando acaba de apparecer um cancro. O Wassermann é então negativo e assim se mantém, o que faz acreditar que a infecção abortou, conforme se conclue de uma observação da these do dr. Jonesco.

"Este remedio é o mais admiravel testemunho do valor do tratamento buccal pelo Sigmargyl como nenhum tratamento por injecção póde dar testemunho egual" — conclue dizendo o dr. Petitjéan.

A estas palavras, de tão grande valor, só temos a accrescentar que os comprimidos de Sigmargyl a que se refere o sabio francez, já se encontram á venda em todas as boas pharmacias e drogarias, o que facilita o tratamento da syphilis em qualquer grão. (3227)

CORREIO OPERARIO

Para prevenir accidentes

Um problema importante, e que tem preoccupado, ultimamente, os que suggerem elementos para a codificação de uma bôa legislação social, é o que entende com a segurança dos trabalhadores, nas fabricas, nas tarefas de mais risco, afim de se prevenirem accidentes graves. Com o titulo de "Chronica da Segurança Industrial", a Repartição Internacional do Trabalho está publicando uma série de considerações de interessante leitura, sobre o assumpto.

O ultimo fasciculo contém um artigo relativo aos apparelhos de acetylena e os accidentes que elles provocam. Dada a origem sempre mais ou menos mysteriosa desses accidentes, o artigo em questão offerece bastante interesse para os que têm de lidar com taes apparelhos.

Esse mesmo numero expõe os resultados já alcançados pela propaganda em favor do desenvolvimento da segurança industrial e reproduz em fac-simile alguns cartazes. Relata os trabalhos das instituições e associações nacionaes e internacionaes para prevenção dos accidentes, o texto de uma portaria do ministro do Commercio da França, referente aos reservatorios servindo de depositos dos liquidos inflammaveis, assim como o texto de um codigo de segurança americano para as transmissões mecanicas de energia.

Uma das partes mais curiosas e instructivas da chronica a que alludimos é relativa ao estudo concernente ao Museu do Trabalho de Munich, acompanhado de photographias elucidativas. O Museu tem por objectivo:

1º — Encorajar os esforços feitos no dominio da protecção operaria, tornando conhecidas as innovações recommendaveis em materia de prevenção dos accidentes, de hygiene industrial, do alojamento, da alimentação, bem como outras providencias destinadas a melhorar a situação dos trabalhadores.

2º — Fazer demonstrações relativas ao emprego de dispositivos de protecção adoptados á machinas em movimento, á apparelhos, etc., experimentar novos dispositivos de protecção e tornar conhecido o modo de empregal-os.

3º — Organizar conferencias concernentes á protecção operaria, e hygiene industrial.

U. dos Operarios Estivadores

No proximo sabbado, ás 10 horas da manhã, haverá reunião administrativa da U. dos Operarios Estivadores, afim de se tratar de assumptos geraes e da renovação da fiscalização.

FURTO DE PNEUMATICOS

Em virtude de uma queixa apresentada, ha dias, á policia do 1.º districto foi preso o ajudante de carroceiro Francisco Silva Maria, accusado de haver furtado tres pneumaticos da firma Renato Freitas & Comp., da rua Santa Rita.

O preso confessou a autoria do furto, sendo os pneumaticos apprehendidos.

Bellas corbeilles de flores

COROAS PARA ENTERROS

Somente flores naturaes

"A FLOR DE LIZ"

175 — AVENIDA RIO BRANCO. Em frente á Galeria Cruzeiro. (1841)

BRINQUEDOS

O maior sortimento e preços de verdadeiro reclame.

Rua 7 de Setembro 32.

Praça 15 de Novembro, 42. (4223)

CORREIO MUSICAL

MAIS UMA CARTA DE LECOCQ A SAINT SAENS

O admiravel bom sesso de Lecocq é precioso; devemos aproveital-o.

Eis aqui o que elle escrevia a Saint-Saens, em 24 de março de 1907:

"Devolvi a partitura de "Ariane et Barbe Aleu" ao proprietario. Passei a outro exercicio: ao exame de "Theodora". Como nunca tivesse manejado tão enorme partitura, quiz saber-lhe primeiro qual o peso nitido, e fui pesal-a na balança da cozinha. Pesa exactamente dois kilos e meio, isto é, cinco libras. Essa adiposidade excessiva para uma partitura de canto e piano inquietou-me para a saude da mesma, e supponho que, na representação, deverão emmagrecel-a de um bom terço, porque a sua amplitude ultrapassa o que é permittido. ("Theodora" contém 429 paginas). Não sei se foi porque terminava de ler a partitura de Dukas, mas a de Leroux, pareceu-me quasi clara. Conheço apenas dois actos; o primeiro parece-me o melhor. Certamente, ha nisso tudo muita mixordia, coisas desnecessarias e enfadonhas. Mas quem escreveu essa musica não é um neurasthenico como tantos outros..."

"Acabei a leitura da partitura. Ha nella coisas excellentes, mas ainda muitas paginas concebidas nesse systema excessivo em que o accumulo de notas e a mistura da escala diatonica e da escala sem meios tons fórmam conjunto estravagante e confuso que, a mim, me desnortêa. Agora que estou affeito ás producções da escola moderna, já não sinto mais surpresas, porque o systema é demasiadamente apparente e o *truc* empregado já não tem mysterio para mim. *Leit motiv* com significação, as mais das vezes, arbitraria. Depois, desenhos orchestraes desenvolvidos que não passam de rythmos. Tudo isso parece preparado de ante-mão e fórma o conjunto dos elementos orchestraes que o autor escadeará e combinará, com mais ou menos engenho, mas sem se preoccupar com a parte vocal, que será applicada em seguida. Se o autor não se acha tão ferozmente convencido que esse é o unico systema que se póde adoptar hoje, deixará algumas clareiras nessas brenhas espessas e permittirá que o cantor se faça ouvir em alguma curta melodia, ou coisa parecida, pondo um pouco de fermento na pesada massa orchestral para ajudar a digestão. Nem todos fazem essas concessões, e devemos por isso ser gratos a Leroux, que será renegado por Dukas."

"Em summa, todo o systema é absurdo e afasta-se da verdadeira musica e do verdadeiro theatro com *parti pris*, por demais evidente. E' questão de moda; diriamos que todos os compositores se syndicaram e obedecem a um *comité*. Uma arte que se applica em renegar as origens, sem nada poder destruir do passado, é como um ramo cortado que, separado do tronco que lhe dá vida, está fatalmente destinado a seccar e a morrer breve, por falta de seiva. De tudo isto concluo que devemos deixar passar o vento de tempestade e nos consolarmos, visto que os seus estragos não podem attingir as obras primas que admiramos, e cujo esplendor permanece intacto."

Haverá quem possa contradizer nestas sabias considerações o velho Lecocq?

Em torno de uma grande utopia

O Japão está disposto a tomar parte em qualquer conferencia destinada a limitar ou reduzir os armamentos

(*Communicado epistolar da United Press*)

Tokio, novembro. (U. P.) — O Japão tomará parte, presentemente, em qualquer nova conferencia destinada a promover a limitação dos armamentos, realize-se ella em Washington ou seja onde fôr — affirmou á United Press, um representante autorizado do Ministerio dos Negocios Estrangeiros.

Tendo seguido o andamento feliz e a terminação bem succedida da conferencia de paz de Locarno, o Japão sente que está aberta uma larga estrada á pacificação da Europa e que assim, tambem um caminho parallelo se abre á limitação dos armamentos, tornando facil a discussão do assumpto se uma das grandes potencias tomar uma attitude nesse sentido.

O Pacto de Segurança europeu, que foi elaborado pelos delegados em Locarno, é o primeiro passo para a cessação das divergencias politicas.

A significação dos accôrdos é grata ao Japão, e o barão Shideshara, ministro dos Negocios Estrangeiros, deu instrucções ao visconde Ishii, chefe da delegação japoneza, para se congratular com todos os representantes das potencias signatarias, em nome do Japão, e manifestar-lhes a convicção em que está o governo nipponico de que o pacto foi um grande passo dado em favor da paz mundial que o Imperio Nipponico ardentemente deseja.

Com esses propositos da parte dos dirigentes de Tokio, é facil comprehender-se o quanto seria acceitavel pelo Japão a idéa de uma segunda conferencia em Washington, o que seria, além do mais, muito bem recebido pelo povo japonez como um meio ha muito indicado de reduzir o alarmante custo da vida que vêm sendo sentido crescentemente no paiz desde a terminação da grande guerra.

O governo Kato está empenhado na realização de um programma de estricta economia e acredita-se que para esse fim elle conta com o apoio geral do povo.

Desse modo, qualquer reducção nas despesas militares e navaes por meio de uma nova reducção nos armamentos, estaria directa e plenamente de accôrdo com a politica governamental.

Foi aggredido, mas não disse por quem

O chauffeur não disse, na Assistencia, quem o feriu. O certo é que elle lá foi ter, apresentando ferimentos na cabeça, consequencia, de uma aggressão a cacete, de que fôra victima na rua Nabuco de Freitas. Chama-se elle Lourival de Souza, tem 28 annos e é viuvo. Retirou-se depois de soccorrido.

As novas orientações da diplomacia japoneza

Um artigo do barão de Shidehara ministro dos Negocios Estrangeiros

(Especial para "Correio da Manhã")

TOKIO, 20 de outubro — Sobre as novas orientações inspiradoras da diplomacia japoneza, o Barão de Shidehara, ministro de Estado dos Negocios Estrangeiros, escrevendo na "Revista Diplomatica" de 1 deste mez, emittiu os seguintes conceitos:

"Póde-se considerar o periodo depois da conclusão da Grande Guerra Mundial até á presente data, como primeira etapa do progresso universal do tempo moderno. As graves difficuldades que as potencias encontraram na politica, tanto interna como externa, têm sido resolvidas gradualmente, e as incertezas mundiaes nos seus aspectos politicos, economicos, sociaes e ideaes, têm desapparecido aos poucos, entrando-se em marcha accelerada, em um periodo da fecunda reconstrucção nas finanças, economias, cordealidade e confiança mutua nas relações internacionaes. As idéas extremas e radicaes, como sejam as da "extrema direita" e da "extrema esquerda" que acarretaram tantas miserias e o chaos, parecem estar estabilizadas.

Os tempos mudam, e a humanidade corre em procura do ideal. Após a guerra, a humanidade convenceu-se da responsabilidade collectiva cada vez mais intensa e pesada de evitar a repetição da calamidade que tão caro custou a ella.

Assim a éra em que o Estado constituia a entidade bellicosa passou longe como se fosse sonho, e veiu, em seu logar, o periodo no qual elle constitue a entidade cooperativa internacional com missão e responsabilidade collectiva perante a felicidade dos povos e a paz eterna no mundo. A observação attenta das tendencias internacionaes após a Conferencia da Paz em Paris indica positivamente que o mundo inteiro, renunciando á politica do egoismo e preconceitos, está caminhando com passos firmes para a politica cooperadora, baseada na comprehensão reciproca dos pontos de vistas racionaes de cada nação. Os trabalhos da Liga das Nações; o tratado de desarmamento naval de Washington, assignado pela Inglaterra, Estados Unidos, França, Italia e o Japão; o Pacto da Segurança Européa, todos estes acontecimentos internacionaes claramente attestam os recemnascidos sentimentos humanitarios do mundo, que condemnam a força bruta, a violencia e a invasão como meios de resolver os conflictos e desharmonias de interesses, e adoptam concessão mutua, respeito, e cooperação como o seu novo lemma.

A diplomacia tem que evoluir forçosamente tanto exterior quanto intrinsecamente, como consequencia natural desta transformação. Machiavelismo e egoismo têm que cair. A diplomacia secreta, praticada por poucos homens peritos, tem que ser franqueada á vontade popular. A diplomacia, na nova ordem de coisas deve ser o orgão de cooperação internacional e não o orgão de conflicto internacional, como vinha sendo até ha pouco.

Comtudo, estando os Estados desenvolvendo as suas actividades em conformidade com a sua historia e tradições particulares e diversas, e como é sabido que é impossivel juntar num corpo todos os Estados do mundo, é inevitavel que haja desharmonias de interesses economicos e politicos entre os Estados. Nas conferencias internacionaes tambem será impossivel obter resultados pelos quaes se possa garantir satisfação unanime para todos os Estados representados. Se se continua a advogar o nacionalismo acanhado e estreito combinando os factos da existencia de conflictos internacionaes e a realização vagarosa das ideas de novas tendencias de cooperação internacional baseada no grande ideal da felicidade e da paz perpetua do mundo, eu lhes chamarei sem hesitação de myopes e cegos em materia de politica internacional. Como, pois, se consegue levar este ideal ao exito concreto? Como resolver os conflictos internacionaes? Poderemos conseguil-o quando todos os paizes, conscientes e compenetrados deste novo ideal, se convencerem de que os seus direitos e interesses só existem dentro do limite do reconhecimento e respeito dos pontos de vista racionaes dos outros Estados.

Independentemente da consciencia da nação, o Estado segue os passos da marcha mundial. O Japão não póde limitar seus pontos de vista só para seu desenvolvimento e prosperidade, isolando-se no Extremo Oriente, do convivio do mundo.

Para todos os problemas cuja solução contribua para a realização deste ideal, qualquer que seja seu alcance e influencia, o Japão não póde estar indifferente. A participação frequente do Japão nas conferencias internacionaes nestes ultimos annos têm suas explicações neste conceito. Só assim poderemos corresponder á alta posição internacional que nos cabe. Deste tambem depende a nossa existencia como nação, isto é, não concentrar a nossa força vital exclusivamente ao nosso desenvolvimento, mas sim tambem para os trabalhos concernentes á co-existencia e co-prosperidade da humanidade inteira.

Duas firmas commerciaes lesadas por piratas habeis

Em nome da firma Heitor Gomes & C., estabelecida á rua da Alfandega n. 95, o sr. Heitor Gomes procurou a policia e queixou-se de que um pirata abusando do nome da firma G. F. Carneiro & C., estabelecida á rua Ledo n. 89, mandara ali um carrinho de mão buscar mercadorias que encommendara pelo telephone. Como a firma do queixoso tivesse transacções commerciaes com F. Carneiro, foram as mercadorias, no valor de 1:700$, entregues, só verificando pelo logro quando em ajuste de contas.

O caso foi registrado e sobre elle aberto o necessario inquerito.

A' mesma policia, queixou-se o sr. E. Slenadel, estabelecido no n. 64, da Avenida Passos, de que ha dias fôra, no seu estabelecimento, procurado por Jayme Serpa, residente á rua de S. Januario n. 121, e que ali fôra cobrar uma promissoria no valor de 1:150$, e passada á firma Smith & Jacob. Allegou elle então que preferia levar mercadorias no valor de 500$, tornando sem effeito a promissoria.

O sr. Slenadel desconfiou da transacção e achou melhor se entender, sobre o assumpto, com a policia.

Victimas de quédas

Custodio Chaves, de 15 annos, portuguez, morador á travessa Honorato n. 8, em S. Matheus, quando trabalhava num andaime nas obras de um predio, á rua do Engenho de Dentro, esquina de Dias da Cruz, caiu e teve escoriações no ante-braço direito, sendo soccorrido pela Assistencia do Meyer.

— Em frente á estação do Encantado, João Pires Gomes, com 19 annos, solteiro, brasileiro, empregado no commercio, levou uma quéda de automovel, recebendo uma ferida contusa na região frontal e parietal esquerda, com commoção cerebral. Depois de soccorrido pela Assistencia do Meyer, foi recolhido ao Hospital da Cruz Vermelha.

— Ao pular de um bonde na Praça Onze de Junho, foi ao sólo, ferindo-se na cabeça, o empregado do commercio Nasor Elias, de 42 annos, syrio, morador á rua Mendes n. 22, em Quintino Bocayuva. A Assistencia prestou soccorros ao ferido.

ACADEMIAS & ESCOLAS

Faculdade de Medicina

Relação para os exames de hoje, 16 do corrente:

1º anno medico — Oral de Physica e Chimica ás 8 horas: Waldimir do Amaral, Paulo Cardoso, Ricardo Bragaglia, Eduardo de Souza Coitrim, Renato Dias Baptista, Miguel Luezzi, João Baptista de Queiroz Reis, Mario Fernandes Costa, Oscar de Araujo, Paulo Alves Carvalho, Paschoal Gayotto, Vicente Catalano, Dorival Macedo Cardoso, José Del Cistia, Jarbas Viegas, José Posso Martins, Waldemar G. de Castro Mourinho, Hugo Antonio Guida, Mario Rosestte, João Alves de Andrade, Adolpho Riedel Rastibona, Renato Perteado Abate, José Miranda Bueno, José de Camargo, Nelson d'Almeida, Paulo Emilio d'Alessandro, Sergio Nogueira Franco, Herminio Galhanone, José Raulino da Silveira. Supplementar: Linneu Sanches, José Bonifacio S. de Lima, Amador de Barros Mello, Theodoro Duvivier Goulart, Dhelio Rossi de Araujo Leite, Dilermando Martins da Costa Cruz Filho, Fernando Nogueira Pinto, Fernando R. do Nascimento e Silva, Francisco José Peixoto de Rezende, Arthur Ribeiro de Saboya, Henrique Furtado Portugal, Oscar Setubal Ritter, José Mirabeau Bastos, Joel de Andrade, Alexandre Martins de Figueiredo, Alfredo Soares Cabral, Manoel Thomaz da Fonseca, Olegario Tostes Malta, Henrique de Segadas Vianna, Hercilia Rocha Pitta, Nair Eugenia Lobo, Sampson Felix Pinto, Waldyr da Rocha, João Maurity de Freitas, João Ferreira Neves, Antonio Araujo Catunda, Israel Martins, Julio de Albuquerque Moura, Francisco de Paula Monteiro, Secundino Guimarães Peralva, Herberto de Brito Lyra, Armando Strazzacappa, Durval Bergo, Francisco da Costa Ribeiro Junior, Antonio José Pereira Rego e Nair Leite.

Oral de Historia natural ás 8 horas — Moacyr Jorge, Virgilio Alves Corrêa Netto, Oswaldo Camargo Abib, Amir Reis, José Miranda Chaves, Antonio Caetano de Souza, Nelson Vieira Martins, Alfredo Gomes da Fonseca, Luiz Iervolino, Aureliano Borges de Carvalho, Carlos Ribeiro Gomes, Pedro Jorge de Vasconcellos, Leoncio de Rezende Filho, Francisco de Assis Galvão Porto, Paulo Carneiro, Armindo Pinto de Figueiredo, Luiz Felippe Vieira Souto, Alvaro de Paula Pontes, Justiniano Neves de Abrantes, José G. Baeta Neves, ...

... canti de Mello, Manuel Ferreira Pinto Garrido, Aguinaldo de Araujo Lins, João de Carvalho Diniz, Fernando Ribeiro Gonçalves, Alberto Alves de Mello, Nelson Chaves Machado.

Turma supplementar: Oswaldo Cavalcanti de Albuquerque, Murillo Leão Fontes, Manuel Miguelote Vianna, Hermilio Gomes Ferreira e Oswaldo Monteiro.

Clinica medica — 1.ª mesa — A's 10 horas, na Santa Casa da Misericordia: Eduardo Martins da Costa Cruz, Lelio Albino de Almeida, Waldemar de Lima Gouvêa, Gilberto T. L. da Silva Telles, Joaquim Rodrigues de Moraes, Benedicto Tamuri, Francisco Figueira da Costa Cruz, Roberto Estrella, Julio da Costa Fernandes, Cincinato Galvão Ferreira Chaves.

2.ª chamada: Augusto Leopoldo Ayrosa Galvão, Ives Nina Parga, João Affonso de Souza Valle Filho, Luiz de Oliveira, Jorge Dias da Silva, Joaquim Propicio de Pinna Junior e Joaquim Prado Pinto de Moraes.

2.ª mesa — A's 10 1|2 horas: Milton de Vasconcellos Prado, Alvaro de Oliveira Guimarães, Victor Campos Cortes, Hermes Caldas de Lopes Filho, João Miranda Junior, Lyra Bivar, Rodolpho de Paula, Renato Pereira de Queiroz, Tasso de Camargo, Manuel Joaquim de Mattos Junior, Antonio Caetano de Andrade, Antonio Pedro da Costa Reis, Humberto Cabral, Francisco da Costa Carvalho.

2.ª chamada. Mario José de Moura Rangel, Henrique de Azevedo Penna, Raymundo Vossio Brigido, Edgard Alvarenga, Mario de Medeiros Pinheiro, José Avelino de Freitas, José Mendonça de Almeida, Francisco Leopoldino de Gusmão Lobo, Rodolpho Velloso de Oliveira e José Ribeiro de Paiva.

Curso odontologico, 3.º anno, prova escripta de technica odontologica, ás 10 horas, todos os inscriptos.

Prova escripta de prothese, ás 11 1|2 horas, todos os inscriptos.

4.º anno medico — Anatomia Pathologica, ás 9 horas no Instituto Anatomico: Manuel Reiter, Luiz Barbedo Possolo, Paulo Mauricio de Andrade Amora, José Tavares Gomes, Aristides Calheiro Netto, Enéas de Carvalho Aguiar, Jacques Tupinambá, Cassio Virmond ...

Escola Polytechnica

Realizam-se hoje, quarta-feira, ás 10 horas as provas oraes das seguintes cadeiras: ...

Pathé-Baby

PARA AS FESTAS, GRANDE ABATIMENTO DE PREÇOS!

O Projector PATHE'-BABY completo. . . .	350$000
Films de 10 metros.	7$500
" duplos de 20 metros.	15$000
GRANDE NOVIDADE: Films de CARLITO, CHICO BOIA, DOUGLAS FAIRBANKS, GLORIA SWANSON, etc	
A CAMARA PATHE-BABY, com o seu tripé	420$000
Films virgens, cada um.	5$000

Peçam o catalogo geral e venham assistir ás nossas demonstrações permanentes e gratuitas, á rua RODRIGO SILVA, 36 (esquina 7 Setembro e Avenida Central — RIO). (2724)

banca — Examinadores — Amelia Riedel — Miguel Calmon — Souza Lima. Sala 1. A's 9 horas: 1043, 1044, 1045, 1047, 1048, 1051, 1052, 1053, 1056, 1057, 1062 e 1063. A's 13 horas: 1066, 1071, 1087, 1111, 1113, 1129, 2209, 1046, 1058, 1068, 1091 e 1093.

2ª banca — Examinadores — Correggio de Castro — Antonio Moreira. Sala 2 — Mendes da Silva. A's 9 horas: 1074, 1076 1077, 1078, 1079, 1081, 1082, 1083, 1084, ...

Em Nictheroy

—:—

FEITOS JULGADOS HONTEM NA RELAÇÃO

Em sua sessão de hontem, o Tribunal da Relação julgou os seguintes feitos:

Habeas-corpus n. 1448, Padua — impetrante: Porphirio Henrique Filho; pacientes: Jeremias Ambrozio da Silva e Bernardino Alves da Silva — Foi indeferido o pedido, porque do documento junto pelo impetrante se infere ser justificada a demora na formação da culpa — Recursos criminaes — N. 1410, Nictheroy — Recorrente: o promotor publico; recorridos: Luiz Guarino e Carlos Ribeiro — Negaram provimento para confirmar o despacho recorrido; — n. 1418, Nictheroy. Recorrente: o promotor publico; recorrido: dr. Irurá Mario Vianna, João Rodrigues da Costa, Henrique Lage e sua mulher e o dr. Raul de Almeida Rego e outros — Relator do feito o desembargador Nogueira Torres — Negaram provimento para confirmar o despacho recorrido, por unanimidade de votos. Pelos recorridos falou o dr. Raul de Almeida Rego.

PARA O MUSEU DO CRIME

O capitão Octavio Ramos, delegado de Investigações e Capturas, fez remessa ao chefe de policia do Estado, de um envolucro contendo innumeras armas apprehendidas em poder de individuos desoccupados, bem como de varios objectos apropriados para jogos de azar, que s. er. determinou fossem recolhidos ao Museu do Crime.

LARANGEIRAS QUER UM DESTACAMENTO POLICIAL

O directorio politico de Itaocára, em abaixo assignado dirigido ao chefe de policia do Estado, pediu a creação de um destacamento em Larangeiras, 2º districto daquelle municipio.

A CRIAÇÃO DE UMA INSPECTORIA DE VEHICULOS EM PARAHYBA DO SUL

O delegado da 8ª região, dr. José Martins Lourenço, officiou ao chefe de policia do Estado, communicando que determinou se procedesse em Parahyba do Sul, ao registro de todos os vehiculos ali existentes para o effeito de ser installada a Inspectoria de Vehiculos prevista pelo decreto da ultima reforma policial.

IMPORTANTE REUNIÃO NA ASSOCIAÇÃO DOS EMPREGADOS DO COMMERCIO E INDUSTRIA

Promovida pela Associação dos Empregados do Commercio e Industria da vizinha capital, realiza-se em sua séde social, á rua Visconde do Uruguay n. 521, amanhã, 17 ás 8 1|2 da noite, importante assembléa geral da classe e similares, afim de tratar de assumpto que muito lhes interessa diante da reforma da lei que regula o funccionamento do commercio em Nictheroy, que começará a vigorar a partir do proximo mez de Janeiro.

A VENDA DAS TERRAS DO SOCAVÃO

O dr. Pio Borges, secretario da Agricultura e Obras Publicas, approvou hontem a minuta da escriptura condicional da venda de terras do Socavão, em Therezopolis, entre o Estado e o sr. Carlos Somme, onde vae ser installada uma escola de jardinagem completa.

NA PREFEITURA MUNICIPAL

O prefeito da vizinha capital baixou hontem os seguintes actos:

— Mandando o director de Obras entregar á Directoria de Hygiene todo o material do serviço funerario; ao director de Fazenda, mandando pagar ao sr. José Martins Barros a importancia de 8:000$, correspondente á primeira parte da indemnização do terreno e predio desapropriado para o prolongamento da rua Barros; ao mesmo, mandando criar uma caixa de prompto pagamento na secção de officinas e garages, ficando por ella responsavel o gerente.

A Relação Fluminense julgou legal o enlace Lage-Besanzoni

O Tribunal da Relação do Estado do Rio, em sua sessão de hontem, negou provimento ao recurso interposto pelo promotor publico de Nictheroy, do despacho do juiz criminal rejeitando a denuncia offerecida contra as pessoas envolvidas no caso Lage-Besanzoni, sendo assim confirmado o despacho recorrido, unanimemente.

Relatou o feito o desembargador Nogueira Torres.

Assim decidindo, o Tribunal julgou legal o casamento do sr. Henrique Lage.

Pelos recorridos falou o advogado Raul de Almeida Rego.

Ao Palacio da Justiça affluiram muitas pessoas para assistirem aos debates que se travaram em torno do julgamento.

O accordo russo-japonez sobre as Sakhalinas

Moscou, 15 (H.) — Foram assignados hoje os contratos das concessões feitas a 45 firmas japonezas, para a exploração das jazidas de hulha e petroleo ao norte do archipelago das Sakhalinas.

A primeira sessão do Congresso Commercial Pan-Americano

Nova York, 15 (U. P.) — Realizou-se hoje a primeira sessão do Congresso Commercial Pan-Americano em que se tratou directamente de questões mais ligadas aos fins do Congresso. A sessão foi presidida pelo sr. Owens.

Uma greve de policiaes no Ulster

Belfast, 15 (U. P.) — Tres mil e quinhentos policiaes do interior, em todo o territorio do Ulster, se declararam em greve, occupando cinco casernas e aprisionando os officiaes como protesto contra o seu desligamento, em consequencia do tratado recentemente assignado. Os policiaes recusaram-se a se submetter ás ordens de rendição até que receberam bonus especiaes.

ULTIMA HORA

Moacyr Ignacio da Silveira

†

Agostinho Ignacio da Silveira, senhora e filhos participam o fallecimento de seu extremado filho, MOACYR SILVEIRA, occorrido hontem, ás 8.30 horas da noite e convidam os seus demais parentes e amigos a acompanharem o seu enterro, que sairá da rua Machado Coelho n. 112, ás 4 1|2 horas da tarde, para o Cemiterio de S. Francisco Xavier, pelo que se confessam profundamente reconhecidos.

(Y 8376)

DO EXTERIOR

Homenagem a De Pinedo em Paris

Paris, 15 (H.) — O sub-secretario da Aviação, sr. Laurent Eynac, offereceu hoje, no Circulo Inter-Alliado, um almoço em homenagem ao coronel De Pinedo.

Entre os convidados figuravam o embaixador italiano, barão de Avezano, e varias personalidades, inclusive aviadores francezes e estrangeiros.

O homenageado foi saudado pelo sr. Laurent Eynac, que exaltou em palavras enthusiasticas o admiravel feito de De Pinedo, levando a bom termo o "raid" Roma-Melbourne-Tokio-Roma.

Hoje á tarde, De Pinedo foi recebido no Aereo Club de França.

Explosão em uma fabrica de fogos, em Napoles

Napoles, 15 (U. P.) — Deu-se terrivel explosão em uma fabrica de fogos de artificio em Saviano, ficando completamente destruido o edificio. O dono do estabelecimento Raffaele Napolitano, dois filhos, o seu sogro e um operario perderam a vida em consequencia do desastre. Algumas das casas proximas soffreram grandes prejuizos materiaes, ficando cinco pessoas feridas.

O sr. Mello Franco offerece um banquete

Genebra, 15 (U. P.) — O embaixador do Brasil junto á Liga das Nações e membro do Conselho da mesma, dr. Afranio de Mello Franco, offereceu hoje um almoço em que tomaram parte, o ministro das Relações Exteriores da Grã-Bretanha, sr. Austen Chamberlain, o sr. Quinones de León, representante da Hespanha, senador Scialoja, delegado da Italia, Guani, do Uruguay, o general hespanhol de Lara, o consul da Allemanha nesta cidade e outras pessoas.

A cotação do franco

Paris, 15 (U. P.) — Hoje por occasião da abertura do mercado da Bolsa o franco estava cotado de 27.97 a 27.92 por dollar e 135.35 por libra esterlina.

O que se diz das viagens de Tchitcherine ás capitaes européas

Londres, 15 (H.) — O correspondente do "Times", em Riga, diz que os resultados da viagem de Tchitcherine pelas capitaes européas está preoccupando vivamente os circulos communistas.

Assignalava-se em Moscou haver tendencias de modificação da politica externa dos Soviets em favor de sérias concessões do Estado aos credores estrangeiros.

Os boatos de desordem no Dodecaneso

Londres, 15 (U. P.) — O "Morning Post" diz que os circulos italianos nesta capital, desmentem as noticias de desordens no Dodecaneso, em consequencia da lei de naturalização compulsoria. Noticias particulares dizem que todos prefeitos das ilhas se mostram muito amigos do novo governador sr. Sago.

A guerra do fascismo á imprensa que não o acompanha

Roma, 15 (H.) — Os jornaes noticiam que os editores do jornal "Mattino", de Napoles, resolveram suspender a publicação do jornal em consequencia da boycottagem declarada pelo fascismo contra aquella folha.

Emenda a uma das clausulas do tratado de Versalhes

Berlim, 15 (U. P.) — O governo recebeu uma nota do Conselho dos Embaixadores convidando-o a enviar um delegado a Paris afim de iniciar a 18 do corrente as negociações relativas ás emendas á clausula do Tratado de Versalhes que impõe limitações á construcções aéreas na Allemanha.

O Campeonato Sul-americano de Football

Buenos Aires, 15 (A. A.) — Annunciam-se as seguintes modificações no team brasileiro que jogará depois de amanhã com o quadro paraguayo, no campo do Boca Juniors. Tuffy não deseja jogar e será substituido por Batalha; os backs serão Pennaforte e Helcio e a linha média será formada por Pamplona, Floriano ou Rueda e Mello.

Não ha nada decidido, porém a imprensa diz que os brasileiros precisam fazer modificações na sua defesa.

Buenos Aires, 15 (A. A.) — Sobre o jogo que o quadro brasileiro ia realizar em Rosario nada ha de certo, pois aquelle deve partir no proximo dia 25 para o Rio de Janeiro e, além disso, a Confederação Sul Americana de Desportos, prohibe que se effectuem jogos durante o campeonato.

NÃO VIU QUE O SIGNAL ESTAVA FECHADO...

Na ponte dos Marinheiros deu-se hontem, ao escurecer, um choque de vehiculos de que resultou sairem dois homens feridos, devido, segundo as testemunhas do desastre, á falta de attenção do conductor de uma das viaturas que se chocaram.

Caminhavam em sentido contrario o bonde da linha do Mattoso nº 546, conduzido pelo motorneiro regulamento nº 3535, José da Silva, portuguez, de 22 annos, solteiro residente á rua Eleone de Almeida nº 14, Catumby, e o auto caminhão da Brahma, nº 2312, dirigido pelo chauffeur Narciso Alves do Couto, portuguez tambem, de 25 annos, casado, morador á rua Mattozinhos numero 41.

Estava o signal fechado para o bonde.

Proseguiu, por isso, na marcha em que ia, o chauffeur, esperando que o motorneiro parasse. Este, porém, não attendeu ao signal, seguindo em marcha, resultando dahi, ir o bonde chocar-se violentamente com o auto, alcançando-o na parte traseira.

Da collisão resultou ficarem feridos o motorista João dos Santos, de 23 annos, solteiro portuguez, residente á rua da Alfandega numero 194, e o trabalhador Antonio da Silva Coelho, de 26 annos, portuguez, morador á rua General Bruce nº 107.

Aquelle soffreu fractura do braço direito, e este, forte contusão no nariz e escoriações generalizadas.

O commissario Alvarenga, de dia á delegacia do 15º districto, tendo conhecimento do facto, compareceu ao local, tomando todas as providencias precisas.

A respeito foi aberto inquerito tendo sido tomados os depoimentos do motorneiro e do chauffeur e ouvidas as testemunhas que, como dissemos, accusam o conductor do bonde.

Os feridos foram soccorridos pela Assistencia.

A VIDA MINEIRA

PELO TELEGRAPHO

ACTOS ASSIGNADOS PELO PRESIDENTE DO ESTADO

Bello Horizonte, 15 (A. A.) — O presidente Mello Vianna assignou os seguintes actos: marcando para o dia 31 de Janeiro, proximo, a installação do termo de Raul Soares; declarando avulso, a pedido, o juiz de direito da comarca de Monte Santo, bacharel José Eduardo do Amaral; removendo, a pedido, o juiz de direito da comarca de Patos, bacharel Telemaco Autran Dourado, para egual cargo, na comarca de Monte Santo; nomeando: juiz de direito da comarca de Patos, o bacharel Raymundo Gonçalves da Silva; promotor de justiça da comarca de Itabira, o bacharel Feliciano de Oliveira Penna; promotor de justiça da comarca de Cabo Verde, o bacharel Jayme de Assis Baptista; avaliadores judiciaes do termo de Pedro Leopoldo, João Theodoro Alves da Silva e José Martins da Costa; provendo na serventia vitalicia do officio de escrivão privativo dos processos criminaes e execuções fiscaes da comarca de Cabo Verde, o sr. José Honorio de Mesquita; no de escrivão do 2º officio judicial e de notas, o official do registro especial do termo de Pedro Leopoldo, sr. Eloy Alves Reis; no officio de escrivão privativo de processos criminaes e execuções fiscaes da comarca de Lima Duarte, sr. Nestor Rodrigues Neves; no officio de partidor, contador e distribuidor do termo de Pedro Leopoldo, sr. Agostinho José dos Santos; no officio de escrivão privativo de processos criminaes e execuções fiscaes da comarca de José Pedro, o sr. Paulo de Magalhães; conferindo o diploma de habilitação do cargo de juiz de direito no bacharel Walfrido Andrade.

PELO CORREIO

BELLO HORIZONTE

Decretos expedidos pelo presidente do Estado:

Exonerando do cargo de avaliador judicial de Lagoa da Prata, João Baptista Ferreira.

Nomeando avaliador judicial de Lagoa da Prata, José Celestino de Sousa Campos.

Provendo na serventia vitalicia do officio de escrivão privativo dos processos criminaes e execuções fiscaes da comarca de Brazopolis, Sylvio Lopes.

Foram expedidos os seguintes titulos conferindo direito de propriedade sobre terrenos devolutos:

a Diraldo de Britto Guimarães, sobre uma sorte de terras devolutas, situada á margem esquerda do rio Jequitinhonha, districto de S. João da Vigia, municipio de Jequitinhonha;

a Antonio Honorio de Oliveira, idem idem, ás margens do ribeirão Rubim do Sul, districto de S. João da Vigia municipio de Jequitinhonha;

á Camara Municipal de Caratinga, idem, idem, situada no ribeirão "Santo Estevão", municipio de Caratinga;

á Camara Municipal de Caratinga, idem, idem, situada no ribeirão do Queiroga, municipio de Caratinga.

Exonerando o fiscal de rendas Sebastião Andrade por ter acceito o logar de escrivão da collectoria federal de Diamantina.

Nomeando o collector de Pirapora, fiscal de renda. ...

imposta ao condemnado Fellipe Rachio, por ser a primeira applicação, naquella comarca, da lei do Sursis, creada pelo decreto n. 16.588, de 6 de Setembro de 1924.

— No dia 22 do passado, srs. drs. João Baptista de Almeida, Hermano Alvim Gomes e José Evangelista Barreto, medicos e o sr. Antonio Luiz Gomes, importante negociante daquella praça, fizeram um raid de automovel da cidade á Juiz de Fóra.

Sahiram as 8 horas da manhã, almoçaram na cidade do Pomba e ás 3 horas da tarde davam entrada nas avenidas da Princeza da Matta.

De regresso, chegaram a Rio Branco a 1 hora da tarde, tendo feito, tanto na ida como na volta, optima viagem.

Estão projectados novos raids, para estes poucos dias, de distinctos cavalheiros e gentis senhoritas.

— O Grande Hotel, dos srs. Pinto Bouchardet e Cia., tem garage para guardar os automoveis dos viajantes e excursionistas que chegam para visitar a cidade.

DIVINOPOLIS

O sr Lucas Ferreira Penna acaba de dotar a cidade de um magnifico melhoramento: estabeleceu um serviço de auto-omnibus.

A linha em questão já começou a funccionar e veio supprir sensivel lacuna, estando a população satisfeitissima com essa iniciativa, que representa mais um grande passo para o progresso local.

ANTONIO DIAS

No dia 25 do mez findo, presentes diversos funccionarios da E. de Ferro Victoria a Minas, pessoas gradas da localidade, levantou-se a cumieira do predio da estação local, sob enthusiasmo geral. O empreiteiro, sr. José Carlos Alkmim Xéo, offereceu aos presentes um profuso copo de cerveja.

CAXAMBÚ

Os srs. Jorge Leite Nunes e Arlindo Gonçalves de Mello, commerciante na cidade, acabam de fundar uma sociedade de credito, sob a firma Nunes & Mello, para a fundação do "Banco de Caxambú", que começará a funccionar em janeiro do proximo anno.

Aquelles cavalheiros incluiram no contracto lavrado uma clausula deveras digna de nota — a que estabelece a retirada annual de 5 o|o sobre os lucros liquidos em favor da associação de S. Vicente de Paulo, daquella cidade.

UBA

Entrega de diplomas — Realisou-se, a 2 do corrente, a ceremonia da entrega de diplomas ás alumnas que concluiram o curso da Escola Normal Sagrado Coração de Maria solennidade essa presidida pelo senador Levindo Coelho.

Paranymphou o acto o deputado dr. Odilon Braga, que proferiu um substancioso discurso sendo, ao terminar sua oração, applaudido calorosamente.

Foi oradora da turma a gentil senhorita Catharina Bouchardet, que, com natural desembaraço, bella pronuncia deu cabal desempenho a sua incumbencia.

A festa obedeceu ao seguinte programma:

Hymno nacional, pelas alumnas, em ...

inspeccionando os trabalhos das bancas examinadoras do Conselho Superior de Ensino, junto ao Lyceu Municipal.

Tivemos o grato prazer, de ouvir, de perto, s. s., e não sabemos o que mais lhe admiramos, se a modestia de sua pessoa ou o trato lhano e delicado que costuma dispensar a todos que se lhe approximam.

S. s., apesar de exercer um cargo de destaque no funccionalismo mineiro, inteiramente destituido de vaidade é avesso ás ostentações de chefe e sabe tratar, com cordura e delicadeza os seus innumeros subalternos.

O dr. Lafayette Brandão seguiu hoje, de manhã, com destino a Bello Horizonte, onde reside, tendo sido o seu bota-fóra muito concorrido.

— O deputado Valdomiro Magalhães, tendo sido convidado a paranymphar o acto solenne da collocação de grão ás normalistas que concluiram o curso de professoras pela Escola Normal desta cidade, por motivo de molestia, deixou de attender ao convite que opportunamente lhe fóra dirigido e delegou poderes ao sr. Raul Chaves, inspector regional do ensino, afim de representa-lo nos festejos realizados.

CASSIA

Accentua-se dia a dia o surto industrial da cidade, que vem augmentar os estabelecimentos de diversos generos.

Ainda ha pouco os srs. Garcia & C., installaram aperfeiçoadas machinas de beneficiar café e o sr. Francisco Stocyler de Mello fundou uma fabrica de macarrão.

Fala-se agora na montagem de uma empresa para o fabrico de calçado.

GUARANY

Guarany apresenta actualmente, animador aspecto.

A rua do Commercio, que é a principal, está sendo calçada de granito e os trabalhos, apesar das chuvas que têm caido, vão adeantadissimos.

As construcções de predios que já estavam iniciados, ha mezes tambem seguem para as suas naturaes conclusões, obedecendo a estylos caprichosos e artisticos.

A bella praça Humaytá já está com os seus futuros canteiros erguidos e os seus dois tanques abertos á espera sómente que um jardineiro habil os venha grammar e florir.

UBA'

A iniciativa particular está indo ao encontro da proveitosa acção da administração municipal no tocante a diversos melhoramentos ultimamente emprehendidos.

Entre os mesmos figura o auxilio pecuniario que muitos municipios vão trazendo aos cofres da municipalidade para o alargamento da magnifica estrada de rodagem que se dirige ao Rodelo, no logar denominado "Morro das Tres Porteiras".

DOS ESTADOS

RIO GRANDE DO SUL

Porto Alegre — Na Colonia Africana, terceiro districto da capital, occorreu, no dia 19 do mez que hontem expirou á noite, um caso de envenenamento casual, do qual foi victima d. Maria Leoni Oviedo, com 103 annos de idade, de côr mixta, natural da Republica Argentina.

O lamentavel facto, que occorreu á avenida Bagé, onde a victima residia ...

Companhia Cantareira e Viação Fluminense

Horario das barcas de Nictheroy

DIAS UTEIS

PARTIDA DA CAPITAL — MANHÃ		PARTIDA DA CAPITAL — TARDE		PARTIDA DE NICTHEROY — MANHÃ		PARTIDA DE NICTHEROY — TARDE	
12.30	8.15 C	12.10 C	5.45	12.20	8.00	12.20	5.45 C
12.50	8.30	12.30	6.00	12.50	8.15	12.40 C	6.00
1.30	8.45	12.50	6.15 C	1.30	8.30	1.00	6.15
2.00	9.00	1.10	6.30	2.00	8.45 C	1.20	6.30
2.30	9.15 C	1.30 C	6.45	2.30	9.00	1.40 C	6.45 C
3.25	9.30	1.50	7.00	3.20	9.15	2.00	7.00
4.20	9.50	2.10 C	7.15 C	4.00	9.30	2.20	7.20
4.50	10.10 C	2.30	7.30	4.30 C	9.45 C	2.40 C	7.40 C
5.10 C	10.30	2.50	7.50	5.00	10.00	3.00	8.00
5.30	10.50	3.10 C	8.10	5.20	10.20	3.15	8.20
5.50	11.10 C	3.30	8.30	5.40 C	10.40 C	3.30	8.40 C
6.10 C	11.30	3.45	8.50	6.00	11.00	3.45 C	9.00
6.30	11.50	4.00	9.10 C	6.15	11.20	4.00	9.20
6.45		4.15 C	9.30	6.30	11.40 C	4.15	9.40 C
7.00		4.30	9.50	6.45 C	12.00	4.30	10.00
7.15 C		4.45	10.15 C	7.00		4.45 C	10.35
7.30		5.15 C	10.40	7.15		5.00	11.00
7.45		5.30	11.10	7.30		5.15	11.40
8.00			11.40	7.45 C		5.30	

DOMINGOS E FERIADOS

PARTIDA DA CAPITAL — MANHÃ		PARTIDA DA CAPITAL — TARDE		PARTIDA DE NICTHEROY — MANHÃ		PARTIDA DE NICTHEROY — TARDE	
12.00	9.30	12.10 C	5.45	12.00	9.20	12.20	5.45 C
12.30	9.50	12.30	6.00	12.30	9.40 C	12.40 C	6.00
1.00	10.10 C	12.50	6.15 C	2.00	10.00	1.00	6.15
1.30	10.30	1.10 C	6.30	3.00	10.20	1.20	6.30
2.30	10.50	1.30	6.45	4.00	10.40 C	1.40 C	6.45 C
3.30	11.10 C	1.50	7.00	4.30 C	11.00	2.00	7.00
4.30	11.30	2.10 C	7.15 C	5.00	11.20	2.15	7.15
5.10 C	11.50	2.30	7.30	5.20	11.40 C	2.30	7.30
5.30		2.45	7.45	5.40 C	12.00	2.45 C	7.45 C
5.50		3.00	8.00	6.00		3.00	8.00
6.10 C		3.15 C	8.15	6.20		3.15	8.20
6.30		3.35	8.30	6.40 C		3.30	8.40 C
6.50		3.45	8.50	7.00		3.45 C	9.00
7.10 C		4.00	9.10 C	7.20		4.00	9.20
7.30		4.15 C	9.30	7.40 C		4.15	9.40 C
7.50		4.30	9.50	8.00		4.30	10.00
8.10 C		4.45	10.15 C	8.20		4.45 C	10.30
8.30		5.00	10.30	8.40 C		5.00	11.00
8.50		5.15	11.00	9.00		5.15	11.40
9.10 C			11.40			5.30	

NOTA — A inicial C, indica que a barca transporta vehiculos. Os bondes, em Nictheroy, trafegarão em correspondencia com as barcas.

A. L. PONTET — Superintendente Geral.

BARCAS E LANCHAS
HORARIO

ILHA DE PAQUETA'

DIAS UTEIS, FERIADOS E SANTIFICADOS — Part. da Capital	Partida da ilha	DOMINGOS — Part. da Capital	Partida da ilha
7.05 — B	5.45 — B	7.15 — B	7.00 — B
10.00 — "	8.30 — "	9.30 — "	9.15 — "
13.30 — L	11.30 — "	12.00 — "	11.00 — "
16.30 — B	15.00 — L	14.00 — "	14.00 — "
19.35 — "	18.00 — B	17.30 — "	16.00 — "
22.30 **	21.00 **	20.20 — "	19.00 — "

** Este signal indica que a barca só trafega aos sabbados.

Preços das passagens: 1ª classe, $500; 2ª classe (descalços), $400.

ILHA DO GOVERNADOR

PONTE DA RIBEIRA

Diariamente

Partida do Cães Pharoux	Partida da Ilha
5.45	5.00
7.15	6.30
8.55	8.00
13.15	9.55
16.20	14.30
18.00	17.10
19.40	18.50
22.00 *	20.30

* A's quintas-feiras e sabbados esta barca partirá ás 0.30.

Preços das passagens: 1ª classe, $400; 2ª classe (descalços), $300.

GALEÃO

Diariamente

Partida da Capital	Partida do Galeão
6.40 — Lancha	7.30 — Lancha
9.30 — "	10.30 — "
12.00 — "	13.00 — "
17.00 — "	18.00 — "

Preços das passagens: 1ª classe, $500; 2ª classe (descalços), $400.

(318)

Télas & Palcos

Télas

OS PROGRAMMAS DO DIA

AVENIDA — Um film modelo de delicadeza e graça é o que o elegante cinema Avenida está exhibindo com o titulo "A francezinha", em que Alice Joyce e Mary Brian nos commovem, dessa commoção que enternece e consola. Passando a sua acção num ambiente de luxo e distincção, como é o ambiente dos salões aristocraticos da Inglaterra, o assumpto gira em volta do amor de uma mãe, de um passado duvidoso que quer salvar a filha do precipicio em que ella se perdeu, fazendo-a caminhar pela estrada da honra e da felicidade. "A francezinha", que se repete hoje, é assim um admiravel romance do mais enternecido amor materno. No mesmo programma de hoje, encontra-se um excellente jornal da Fox.

—x—

CAPITOLIO — Entre os artistas latinos que se firmaram em meio do mundo de cinema da America do Norte, um dos mais proeminentes é Antonio Moreno. O seu exito foi devido a varias razões: — a principal, no seu real valor artistico. Mas Antonio Moreno teve a ajudal-o o seu physico de bello rapaz — e os seus olhos negros, que tem feito com que muita gente se torne sua admiradora, ou adoradora, apenas por vel-o na tela. O certo tambem é que Antonio Moreno vive apaixonado as americanas, casando-se com uma dellas, ha menos de um anno, por signal que viuva e riquissima...

Antonio Moreno é o heroe de um film lindo da First National que o programma Serrador está exhibindo no Capitolio "O segredo do marido", e em que o vemos ao lado de tres mulheres lindas: Patsy Ruth Miller, Ruth Clifford e Phillis Haver — e é com essa moldura esplendida que o podemos ver, para tirar a conclusão de que elle póde ser realmente chamado um bello rapaz.

—x—

CENTRAL — O cinema-theatro Central dá-nos hoje tres grandiosas estréas, a de Miss Madelaine Harrison, celebre vedette norte-americana, "estrella" do Folies Bergeres, de Paris, chegada aqui com o paquete "Malte"; Los Fernandez, notaveis acrobatas comicos; Nini Fernandez, eximia bailarina hespanhola.

No mesmo programma figuram mais: The 2 Watson, sensacionaes patinadores comicos e sérios; King and King, acrobatas e gymnastas; Duo Brill, gymnastas sobre barras; Los Santos Ferry, nos seus novos numeros "Ay que ter...", com cinco artistas em scena; Hugo, com seus bonecos falantes; Yay-Yara, celebre duo de bailes classicos; Claudia Malomesck, uma mulher trapezista; Billy Cardo and Jack; Tiresi; Rossi; Fiorini; Pericles, notavel tenor italiano, etc. Na tela, exhibe-se hoje, pela ultima vez, a esplendida pellicula: "A patrulha do fogo", com Madge Bellamy, Anna Q. Nilsson e outros artistas celebres. E' um programma magnifico que ninguem deve perder.

—x—

IMPERIO — Ha já alguns dias, o Imperio tem proporcionado aos seus frequentadores essa coisa deliciosa: — além do seu programma de films, uma meia hora em que a eximia cantora, Herminda Cichero, soprano ligeiro, faz ouvir, com a sua voz maviosa que encanta aos ouvintes. Basta lembrar que a sra. Cichero conseguiu o primeiro premio de canto do Conservatorio de Buenos Aires, para se avaliar o seu real valor. E, modulando arias de operas, ou canções do seu paiz, a esplendida cantora tem-se feito admirar e applaudir. Pena é que ella não se dê em todas as sessões, mas, apenas, na das 9 1|2 da noite...

Quanto ao programma de film, consta elle da exhibição de um formosissimo trabalho da Fox Film "Amor, sacrificio e juventude", em que são protagonistas Pauline Starke e Hobart Bosworth, dois artistas queridos. E esse film apresenta mais um quadro empolgando, qual seja o de uma tempestade em alto mar, como jámais foi reproduzida em cinema, sendo que o operador e a troupe correram perigo quando foi filmada esta scena.

—x—

ODEON — Na nossa opinião, é Norma Talmadge a artista mais querida de quantas trabalham na tela. Basta o seu nome apparecer em qualquer annuncio ou cartaz, para a certeza de que o exito será colossal. Quando ella appareceu, ha cerca de dois annos e meio, no Odeon, no film "A duqueza de Langeais", esse exito sobrepassou tudo quanto se póde imaginar! E, depois, esse film correu o Rio e o Brasil inteiro, em uma rota de triumphos. O programma Serrador resolveu reedital-o, e ha pouco o offereceu ao seu publico no Capitolio, e o exito foi o mesmo de então; do Capitolio saiu o film para ir ao Odeon, onde se acha, e ali vemos que — Norma é sempre Norma! — as enchentes continuam! Mas ha então tanto publico assim para os films de Norma?

—x—

PARIS — Este elegante cinema continúa a exhibir a obra prima da cinematographia portugueza. "O destino", da Invicta Film do Porto. E' um bello assumpto tendo por thema o destino, o inescrutavel destino que nos arrasta para o desconhecido. Finamente interpretado pela excelsa artista Palmyra Bastos, coadjuvada por um grupo de distinctos artistas portuguezes, é o drama uma commovente historia de amor passado nas doces plagas lusitanas, no ambiente florido da bella Cintra. A par da belleza do assumpto vemos ali rememorando as alegres festas de aldeia, evocando mil lembranças da mocidade. Completa o programma outro trabalho cinematographico digno de nota, "A menina de ouro", pela extraordinaria Florence Vidor.

Nos bairros

AMERICA — Realiza-se hoje no cine-theatro America um bello festival em que se apresenta um interessante programma de palco e de tela. No palco representar-se-á a comedia em um acto "A titia", em que a protagonista é feita pela grande artista Appolonia Pinto; e um acto de variadades em que tomam parte Armando Rosas, Ismenia dos Santos, Maria Lino, Coral, Jorge Diniz, Julietta Pinto e outros. Na tela: exhibem-se o grande film "Não percas tempo", drama em seis partes com Madge Belamy; a comedia em duas partes "Futuristas", e "Actualidades", da Fox. E' como se vê um programma grandiosamente bello.

—x—

TIJUCA — Excellente por todos os titulos, o programma de hoje no querido cinema Tijuca: "Dinheiro que endivida", é um dos mais empolgantes films, em que tem trabalhado a querida estrella Bebe Daniels; e conclue-se o grande film em série "A' heroé da vida", com o seu ultimo episodio.

VARIAS NOTAS

O FESTIVAL DE HOJE NO IDEAL — O grande cinema da rua da Carioca interrompe hoje a carreira triumphal do seu programma, para dar logar ao festival que a empresa, desinteressadamente, concedeu aos seus esforçados auxiliares. Duas maravilhosas pelliculas serão hoje exhibidas. Uma dellas é "Amor arabe", emocionante romance passional da Fox Film com quatro notabilidades á frente da interpretação, John Gilbert, Barbara La Marr, Barbara Bedford e Adolphe Bedford e Adolphe Menjou. O outro monumento que passará pela tela do Ideal é "Scaramouche", corôa de gloria de Ramon Novarro e Alice Terry. Uma festa brilhantissima vae ser, sem duvida, a dos auxiliares da empresa M. Pinto, absolutamente dignos da sympathia do grande, do numerosissimo publico que frequenta aquella popular e elegante casa de diversões.

—x—

AMANHÃ, NO IDEAL — Voltam amanhã, á tela do Ideal, duas producções admiraveis. "A francezinha" que tem por interprete principal a delicada e formosa Alice Joyce, que na protagonista do film soberbo da Paramount realizou um dos seus melhores e suggestivos trabalhos. "Quando uma mulher ama..." é tambem uma obra de valor insuperavel. E' da Diamond, marca vencedora, e tem por figuras principaes artistas do alto merito de Lou Tellegen e Edith Tohrnston.

—x—

UM ESCANDALO EM HOLLYWOOD? — Sim. Foi o caso que a policia teve de intervir em uma festa dada por uma artista muito conhecida de nós todos — Anna Q. Nilsson — visto como essa festa se transformara em verdadeira orgia, em que vemos um velho rico, para satisfazer os seus caprichos, atirar joias riquissimas a uma piscina, para que as moças, vestidas com estivessem, ir buscal-as! E como essa outras festas em casa daquella artista se realizaram, tendo por fim unico, a reclame e a propaganda...

Mas é preciso que se explique que isso se deu quando Anna Q. Nilsson e Mary Astor — isto é, um trabalho de grande luxo, jazz, encantos — e tambem de grande interpretação.

Palcos

PRIMEIRAS

Procopio Ferreira, para dar mais um fartão de riso aos seus admiradores, resolveu representar no Trianon, a comedia hespanhola "O Canario", que foi, como "O aguia", um dos grandes successos do actor Antonio Serra. Mas, Procopio que tem individualidade propria, que não se posa com nenhum outro artista, fez o Corrêa, de "O Canario de modo a não dar a menor idéa do trabalho do creador do papel. E tirou daquelle pobre mortal tão prejudicado pela sua incontinencia deante dos encantos femininos todos os effeitos que o Serra obtinha, fazendo rir como este o fazia durante todo o tempo em que esteve em scena. Para isso valeu-se tão somente Procopio dos seus recursos naturaes, com aliás, sempre pratica.

Itala Ferreira deu-nos uma excellente Flora, "doubleé" de Ragostiana, quando estava no lado da tia ricaça que lhe exigia a virtude para deixar-lhe a sua immensa fortuna.

Hortencia Santos, Albertina Pereira, Mathilde Costa, Ruth Vianna, Henila Pera, Luiza Nazareth e Georgina Guimarães fizeram as outras figuras femininas, tendo animado os papeis do outro sexo os actores Restor Junior, Manoel Pera e Carlos Machado.

Ensenação excellente de Christiano de Souza.

NOTAS & NOTICIAS

ALDA GARRIDO EM "LUAR DE PAQUETA'" — Mudando o cartaz do Republica, segundo prometteu, Alda Garrido representa esta noite, no amplo theatro da Avenida Gomes Freire, a linda burleta de Freire Junior, "Luar de Paquetá", uma das melhores e das mais felizes peças de seu repertorio. O assumpto é cheio de poesia e Freire Junior para tornal-o mais attrahente entremeiu-o de muita graça, de sorte que constitue um regalo assistir-se "Luar de Paquetá". Além de Alda Garrido que tem optimo papel na peça intervem com relevo na representação de "Luar de Paquetá" os demais elementos principaes do homogeneo conjuncto.

—:—

O ENGRAÇADO QUADRO NOVO DA FLA' FLU' — Cheio de graça e alegria, com uma serie enorme de interessantes "quiproquos", está o novo quadro que o Tró-ló-ló nos deu no ultimo sabbado, como novidade na engraçadissima revista "Fla-Flu", ora em franco successo no Theatro Gloria.

"No dia do casamento", ou seja o hilariante quadro novo, foi escripto com muita felicidade, e com o unico proposito de fazer rir ininterruptamente o publico, e assim aconteceu.

Além da comicidade em abundancia que enche o "No dia do casamento" temos uma interpretação magnifica, na construcção dos seus ridiculos e interessantes typos de Augusto Annibal, Georges Botgen, Aracy Cortes, Manoela Matheus, Paschoal Americo, Sylvia Almeida, que agradam completamente.

A peça está cheia de graça e movimento, montada com muito luxo, ensaiada maravilhosamente bem, com lindas marcações coreographicas, e riquissimos scenarios.

Dia a dia maior é a affluencia ao novo theatro da Avenida, o que nos faz prever que "Flá-flu", ainda por muito tempo poderá ser apreciada por todos que levam os seus applausos justos ao magnifico elenco do "Tró-ló-ló"..

—:—

UNIÃO DOS CONTRA-REGRAS — Quinta-feira, 17 do corrente, realizar-se-á Assembléa Geral extradordinaria, com a seguinte ordem do dia:

Applicação de penas aos associados incursos no Art. 7 dos novos Estatutos. Interesses sociaes.

—:—

AMOR SEM DINHEIRO... — Para estréa do actor comico Brandão Sobrinho, e reapparecimento da "vedetta" Margarida Max, subirá á scena, no Recreio, dentre de breves dias a revista feerica de Rubem Gill e João da Graça, com musica dos maestros Christobal e Sá Pereira, "Amor sem dinheiro...", que mereceu uma riquissima montagem

—:—

COMPANHIA MARIA CASTRO — O actor Alvaro Pires, director da Companhia Maria Castro, contratou para o elenco dessa companhia, os applaudidos artistas Julieta d'Almeida, José Loureiro e Raul Barreto.

JARDINS DE THEATRO — As empresas cariocas queixam-se frequentemente de que o publico rareia nas casas de espectaculos sempre que se approxima o carnaval. Não é bem isso.

Manda a bôa justiça reconhecer que os theatros cariocas não dispõem de condições propicias a frequencia desde que chega o verão. Porque não remedeiam os constructores de theatros novos esse grave defeito da maioria das nossas casas de diversões?

O caso do theatro Recreio é suggestivo. Esse theatro, dispondo de um amplo jardim, arborisado, para que a platéa tem communicação, offerece este momento um exemplo precioso.

Certo, a empresa do Recreio, como está fazendo com a nova revista do nosso presado collega Ruben Gill, "Amor sem dinheiro", ora em adeantados ensaios, — dá ás peças montagens recommendaveis e desempenho cuidadoso, mas, a circumstancia de estar a sua sala de platéa communicada ao grande jardim, offerece notavel contingente a attracção de espectadores, nestas noites de canicula accentuada.

Cidade de clima torrido, com os theatros no geral localizados no centro, só pela construcção de jardins poderá enfrentar o verão.

O carnaval não tem que ver com o caso. Mesmo porque "Amor sem dinheiro", por exemplo, tem o seu titulo originado de uma canção destinada a época da folia, o que prova que o carnaval é até, as vezes, propicio ao theatro de revista.

Jardins, como ao Recreio, é o que precisam os theatros no Rio.

—:—

UMA SITUAÇÃO COMICA EM "BEBIDAS, MINHA SANTA!..." — A revista dos irmãos Quintilliano "Bebidas, minha Santa...", que depois de amanhã subirá, em "première" no theatro S. José, tem situações de irresistivel comicidade. O 2º quadro do segundo acto "Cruzomania" é uma fabrica de gargalhadas. Os membros de uma familia entretêm-se na decifração de um quebra-cabeças. Surge uma desintelligencia. Todos se enfadam. E as louças, que ainda não foram lavadas.

— Lava-as tu!

— Eu, não!

Afinal, ninguem quer ir para a cozinha. O quebra cabeças prende a attenção geral. Resolvef, então, apostar: :— aquelle que primeiro falar, estará obrigado a lavar a louça!

— Está certo!

Começa, hai, a situação de viva comicidade. A filha do casal (Elisa Campos) apparece, ao fundo, com os labios collados aos do namorado (Marcondes). Ninguem se impacienta. Entra o Caminha (Arthur de Oliveira) e chama pelas pessoas da casa. Ninguem lhe responde. Estarão mudos? Caminha agarra-se á creada (Ottilia) e beija-a, com sofreguidão e brutalidade. Os donos da casa immoveis! Entra o Potoca (Pinto Filho) que, assistindo áquelle espectaculo, resolve tambem abraçar e beijar a dona da casa (Celeste Reis) E faz isto mesmo. A dona da casa, enchendo-se de indignação, reprova-o, em altos brados, chamando, para o caso, a attenção do esposo (Alfredo Silva). Este, que julga, com explosão da mulher, ter ganho a aposta, ergue-se e diz:: — Sim, mas perdeste a aposta: — vae tu lavar a louça! E corre a cortina, para dar logar ás scenas seguintes, num lindo quadro de fantasia.

—:—

A FESTA DE HOJE, NO S. JOSE' — Realiza-se hoje, no theatro S. José, grandioso festival, organizado pelo autor Grijó Sobrinho, que, para ambas as sessões, organizou magnificos actos de variedades. Uma troupe acrobatica, dirigida pelos artistas Cardona e Oscar, executará trabalhos difficieis, encarnando o beneficiado o papel de "clow", ao lado de Pinto Filho. O theatro estará lindamente engalanado.

—:—

BRAÇO É BRAÇO! — Não obstante o exito da espirituosa burleta de Gastão Tojeiro — "O coronel da estrella", que muito tem feito rir os habitues do popular theatro Carlos Gomes, estão já adeantados os ensaios da nova e desopilante burleta-excentrica de Miguel Santos — "Braço é braço!" que tem uma linda partitura de Sá Pereira, o autor que maior numero de sucessos musicaes tem alcançado ultimamente. Em "Braço é braço!" estrearão novos elementos artisticos, que virão reforçar o elenco da Companhia Carioca de Burletas.

Morto por uma bala do seu proprio revolver

S. João D'el Rey, 15 (A. A). Victimado por seu proprio revólver, que disparou quando o limpava, falleceu quasi instantaneamente o dr. Virgilio Bellarmino Teixeira, fiscal da Camara Municipal.

Loteria do Estado do Espirito Santo

NOVO PLANO

Distribue 75 o|o, em premios, ou sejam 1.324 premios na importancia total de 58:500$000

jogam somente 12 MILHARES

30:000$000

Bilhete 10$000

Fracção 1$000

Extracção

HOJE

A' venda em toda a parte

3129

Tentou suicidar-se com um tiro de garrucha

O trabalhador João Corrêa Pinto, morador na estação de Oswaldo Cruz, por motivos que não foram ainda devidamente apurado, tentou suicidar-se, desfechando um tiro de garrucha no ouvido direito.

O tresloucado foi encontrado no caminho da Tijuca, caido, por pessoas que por ali passavam.

Avisada a Assistencia, uma ambulancia recolheu-o, já em estado de coma, removendo-o para o posto do Meyer, de onde foi mais tarde transportado para o Hospital de Prompto Soccorro.

As autoridades do 24º districto registraram o facto.

O julgamento de hoje, no Tribunal do Jury

Pelo Tribunal de que será julgado, hoje, o réo Antonio de Oliveira, que em 20 de agosto do corrente anno, aggrediu a navalha sua amante Jovita Talle, causando-lhe a morte.

Presidirá a sessão o dr. Edgard Costa, desempenhando a promotoria o dr. Constant de Figueredo e a defesa estará á cargo do dr. Mario Gameiro.

NOTAS SUBURBANAS

O calçamento da Avenida Suburbana — Reclamações do povo — A sagração da Egreja de Campo Grande

E' uma velha aspiração dos moradores da estensa Avenida Suburbana, o seu completo calçamento.

As razões que justificam semelhante desejo se apoiam no facto dessa grande arteria ser percorrida por diversas linhas de bondes, ter um commercio muito desenvolvido e cortar muitas das localidades suburbanas, em franco progresso, o que a torna de enorme transito não só de pedestres, como de innumeros vehiculos.

O estado de decadencia em que se encontra a Avenida Suburbana por effeito desse extraordinario movimento, impõe esse melhoramento que não póde ser por mais tempo adiado.

Quem percorre a citada Avenida da executado semelhante serviço. sidade della ser calçada e isso já foi ha muito reconhecido, não se comprehendendo como não foi ainda executado semelhante serviço.

Resolva, portanto, a Prefeitura calçar a Avenida Suburbana, que prestará relevante beneficio ao publico.

Rocha

Foi-nos enviada por moradores da rua do Rocha, nesta estação, uma carta relatando que desde pela manhã até á tarde, grupos de menores se entregam nas calçadas ao jogo de football, interceptando o transito.

A' esses menores juntam-se diversos individuos que, sem a necessaria educação, proferem phrases offensivas á moral.

Como tudo isso constitua uma infracção e um desrespeito ás familias, nos pedem chamar a attenção das autoridades policiaes do 18º districto, afim de ser posto um paradeiro á semelhante abuso.

Realmente é necessario que as autoridades policiaes desse districto, como de outros, ponham cobro a taes jogos em plena rua, que redundam sempre em discussões e conflictos.

Os suburbios não podem offerecer aos transeuntes esse espectaculo de falta de policiamento, causa dos vexames que passam as familias residentes nas ruas escolhidas pelos jogadores de football.

Quintino Bocayuva

Moradores da rua Padre Nobrega, nesta localidade, nos pedem reclamar providencias á Prefeitura. para o estado de abnadono em que se encontra essa viapublica.

Dizem-nos que ha mais de um anno no se procede ali á mais ligeira limpeza, nem a turma de conservaço das ruas vae concertar os diversos buracos que tanto a prejudicam.

Ahi fica satisfeita a reclamação para os devidos fins.

— Desde sabbado, na rua Goyaz defronte ao n. 776, em Quintino Bocayuva, está arrebentado um cano dagua, que além do prejuizo que traz aos moradores dos predios proximos pela ausencia do precioso liquido, ainda transformou o logar num lago.

A' Repartição de Aguas e Obras Publicas, damos sciencia desse facto, pedindo immediatas providencias para que o publico não continue a ser prejudicado.

Jacarépaguá

A festa de N. S. da Conceição, do Rio Grande, em Jacarépaguá, realiza-se no domingo, celebrando-se, ás 10 horas, missa com canticos, ás 5 horas, procissão, havendo ao recolher-se, ladainha.

Na ponte da Taquara, haverá á disposição do publico diversos automoveis para o Rio Grande.

Campo Grande

No proximo dia 3 de janeiro, pelo bispo de Santos, d. José Parreira Lara, a Matriz de Campo Grande, que acaba de passar por grande reforma, será solennemente sagrada.

Nesse dia haverá diversas solemnidades, sendo a sagração ás 8 horas, ás 3 horas chrisma, ás 7 horas da noite, sermão e benção do S. Sacramento.

No adro da egreja, musica, leilão de prendas e fogos de artificio.

Ramos

Antigo morador e proprietario da rua João Torquato, situado nesta adeantada localidade leopoldinense, nos pede interceder junto ao prefeito para que afinal se resolvam os melhoramentos promettidos para a citada rua.

Bastante povoada, não conseguiu até agora o calçamento e por isso com o constante transito de vehiculos, ficou lamentavelmente esburacada e com as chuvas transformaram-se esses buracos em vallas que desprendem um fetido insupportavel.

Além disto em toda a sua extensão, as sargetas ficaram obstruidas pelo matto, formando-se outros fócos, onde os mosquitos encontraram campo vasto para o seu desenvolvimento.

A rua João Torquato que está situada entre Bomsuccesso e Ramos, é das mais antigas tendo, portanto, inconcusso direito aos melhoramentos que, por nosso intermedio, reclamam os seus moradores.

Loteria de Minas

Unica que distribue 80 o|o em premios

Amanhã

100:000$000

Preço do Bilhete 30$000

» » vigesimo 3$000

A' venda em toda parte

3170

E' improcedente a queixa-crime

O juiz da 4ª Vara Criminal julgou improcedente a queixa-crime apresentada contra Antonio Conrado Leusingi, por impressos destribuidos contra José Martinelli.

O fundamento foi não constar do processo o respectivo autographo.

SEM FIO

O PROGRAMMA DO RADIO CLUB

O Radio Club do Brasil, por intermedio da estação S. P. E. Praia Vermelha da Repartição Geral dos Telegraphos, com onda de 312 metros, transmittirá hoje o seguinte programma:

De 1 ás 2 horas — Abertura das bolsas de café, assucar, algodão e cotações cambiaes. — Discos das casas Edison e Paul J. Christoph e abertura das bolsas de café de Santos.

Das 4 ás 5,30 — Previsão do tempo. — Serviço de informações telegraphicas da Agencia Americana. — Discos das Casas Paul J. Christoph, Optica Ingleza e Byington & C. — Encerramento das bolsas commerciaes. — Movimento commercial do café em Santos e Nova York. — Bolsas de Titulos.

Das 7 ás 8,30 — Concerto da orchestra do Hotel Central, sob a direcção do maestro Alphons Ungerer. — Movimento commercial do dia do Rio, Santos e Nova York. — Noticias telegraphicas. — Previsão do tempo (serviço da noite). — Notas de interesse geral e notas dos jornaes da noite.

Das 9 horas em deante — Concerto de musica de dansa e canções e modinhas brasileiras, cantadas pelo sr. Rodolpho Bezerra. "Ranchinho desfeito" (samba), "Sonho Gaucho", (canção), "Nosso Ranchinho" (samba), e "Casinha pequenina", (canção).

IRRADIAÇÕES DE HOJE DA RADIO SOCIEDADE

A's 12 horas — "Jornal do Meio-Dia" (Cotações da bolsa de mercadorias, cambio, noticias de interesse geral extraidas dos jornaes da manhã). — Pagina Literaria.

A's 5 horas — Audição da "Jazz-band Caipira", offerecida pelo matutino "A Manhã", que surgirá ainda este mez, sob a direcção do jornalista Mario Rodrigues. — "Quarto de Hora Infantil", pela senhorita Maria Luiza Alves.

A's 6 horas — "Jornal da Tarde" — (Cotações da Bolsa de Mercadorias; cambio, previsão do tempo; noticias de interesse geral).

A's 8 horas — Concerto vocal e instrumental no studio da Radio Sociedade.

A's 10 horas — "Jornal da Noite" (cotações da Bolsa de Mercadorias; cambio; previsão do tempo; noticias telegraphicas do estrangeiro; ultimas noticias dos jornaes da noite. — Noticias diversas).

CONCERTO

1 — Wagner — "Tristano e Isotta", preludio, orchestra da Radio Sociedade.

2 — Cesar Cui — "Oriental", orchestra da Radio Sociedade.

3 — J. Vianna da Motta — "Pastoral", canto, sta. Emé Bulcão Bocayuva.

4 — Mendelssohn — "Sur les ailes du rêve", canto, senhorita Emé Bulcão Bocayuva.

5 — Hansermann — "Fantasia", sólo de harpa, professora Esther Jacobson.

6 — Hurbach — "Fantasia sobre motivos de Mozart", orchestra da Radio Sociedade.

7 — Leopoldo Miguez — "Pelo o amor" ballada, canto, sr. Corbiniano Villaça.

8 — Gina de Araujo — "Antonine", canto, sr. Corbiniano Villaça.

9 — Debussy — "Arabesque", orchestra da Radio Sociedade.

10 — Leroux — "Le Nil", canto, com acompanhamento de violino, senhorita Emé Bulcão Bocayuva e professor Henrique Spedine.

11 — Godefroid — "Fantasia", solo de harpa, professora Esther Jacobson.

12 — Yagner — "Les adieux de Wotan", canto, com acompanhamento de orchestra. Solista, sr. Corbiniano Villaça.

13 — Hymno Nacional, orchestra da Radio Sociedade.

CASA LEONARDOS

Recebeu lindo sortimento de artigos para presentes.

Preços realmente ao cambio actual.

137 Rua do Ouvidor 137

"Habeas-corpus" a sorteado

Pelo juiz federal da 2.ª vara, foi concedido "habeas-corpus" ao sorteado militar Antonio Leite.

O chefe de policia nomeia

O chefe de policia por actos de hontem, nomeou: escrivão de 2.ª entrancia, o da 1.ª, Raymundo de Paiva Ramos, que foi servir no 16º districto; escrivão de 1.ª, o escrevente José Luiz Ferreira Antunes, do 5.º districto, que foi servir no 25.º; escrevente do 5.º districto, Sylvio Bittencourt Costa.

Brinquedos em geral

Velocipedes com rodas de borracha, desde ... 33$000

Automoveis, desde. . . . 63$000

CASA S. FRANCISCO

RUA 7 SETEMBRO, 162

Com graves queimaduras, foi para a Santa Casa

Foi recolhida, hontem, á Santa Casa da Misericordia Alina Fonseca, de 32 annos de edade, brasileira, casada e moradora á rua Antonio de Padua n. 25, a qual apresentava graves queimaduras pelo corpo, produzidas por alcool inflammado.

Correio Sportivo

O TORNEIO DO CLUB JUVENTUDE ISRAELITA

Um aspecto do grande interesse que despertou entre a colonia israelita, a inauguração do 1º torneio do Club, promovido pela sua operosa directoria.

O SUL AMERICANO

A GENERALIZAÇÃO DOS SPORTS NA AMERICA DO SUL

Buenos Aires, 15 (A. A.) — A's 2 horas de hoje, uma delegação da Confederação Argentina de Desportos, composta dos srs. Palacios, Miguel dos Reis e Cabrera, presidente, vice-presidente e delegado do conselho de administração, respectivamente, entrevistar-se-á com o dr. Renato Pacheco, chefe da delegação brasileira ao Campeonato Sul Americano de Football, sobre a generalização dos desportos na America do Sul.

LEITE DE CASTRO EM VISITA AOS HOSPITAES DE BUENOS AIRES

Buenos Aires, 15 (A. A.) — O dr. Leite de Castro, juiz brasileiro de football, que acompanha a delegação desse paiz, convidado pelos internos do Hospital de Alienados, almoçou hoje naquelle estabelecimento, percorrendo em companhia do director e de outras pessoas da administração.

Em seguida, em companhia dos mesmos, deu um passeio pela cidade.

AS HOMENAGENS AOS BRASILEIROS EM BUENOS AIRES

Buenos Aires, 15 (U. P.) — A direcção do Parque Japonez dedicou a sua sessão de hontem ao team brasileiro de football que aqui se acha. Assistiram o embaixador Pedro de Toledo, o consul, o pessoal da embaixada, representantes da Associação Argentina de Football e pessoas gradas. O programma constava de um numero extraordinario em que tomaram parte varios artistas, inclusive brasileiros e de um concerto em que foram executadas musicas dos dois paizes.

O SEGUNDO TURNO

Buenos Aires, 15 (U. P.) — Iniciar-se-á quinta-feira proxima, o segundo turno do campeonato sul-americano de football, jogando brasileiros e paraguayos no campo do Boca Juniors. Sabe-se que as duas equipes vão apresentar-se modificadas em suas linhas de defesa. O referee será o argentino Repossi.

UM MATCH ENTRE BRASILEIROS E ROSARINOS

Buenos Aires, 15 (U. P.) — Continuam as negociações para a realização de um match de football entre brasileiros e rosarinos.

A difficuldade tem sido que o regimento dos campeonatos prohibe que as equipes joguem qualquer partida antes de terminar o torneio.

Se o assumpto tiver uma solução favoravel, os brasileiros irão a Rosario sabbado e regressarão domingo.

UMA NOTA DA CONFEDERAÇÃO BRASILEIRA

O presidente da Confederação Brasileira de Desportos, convida os interessados nos proximos campeonatos brasileiros de remo, natação e [illegible], a comparecerem hoje, dia 16, ás 4 horas da tarde, na séde desta confederação — Pavilhão Mattarazzo, á avenida das Nações — afim de assistirem ao sorteio das balisas.

O S. CHRISTOVÃO A. C. E O NATAL DAS CREANÇAS POBRES

A exemplo do que vem sendo feito ha 3 annos, o S. Christovão A. C. promove o Natal das creanças pobres no populoso bairro que lhe empresta o nome.

A philantropica iniciativa vem sendo recebida com geraes sympathias, haja visto a grande quantidade de donativos enviados até a presente data.

Amanhã, quinta-feira todas as ruas ás 4 horas da tarde, os Bandos precursores percorrerão. Em additamento e querendo dar um brilho maior a tão feliz iniciativa resolveu a commissão organizadora, realizar um festival sportivo com boas e interessantes provas.

E' esta a ordem:

1ª parte — Desfile dos Escoteiros.
2ª parte — 1ª prova — Box entre escoteiros.
2ª prova — Box — L. Magalhães x Normal Loureiro.
3ª prova — Bailados Russos.
4ª prova — Volley-ball. — Combinado. S. Christovão x Bombeiros de S. Christovão.
5ª prova — Basket-ball — Preto e Branco x Azul, Rubro Negro x Rosa.
7ª prova — Football — Taça "Major Linhares" Juvenis — Flamengo x S. Christovão.
8ª prova — Corrida de bucephalos.

Uma banda militar tocará amanhã a tarde, pagando os assistentes, socios ou não a taxa de caridade de 1$000

VAE REUNIR-SE O CONSELHO DO AMERICA

O vice-presidente em exercicio, da America convida os membros do conselho deliberativo a comparecerem na quarta-feira, 23 do corrente, ás 8 1/2 horas, na séde social, para se reunirem em sessão ordinaria, afim de tratar da seguinte ordem do dia:

Eleger a directoria de 1926.

OS INFANTIS E JUVENIS DO BOTAFOGO

Realizando-se na proxima quarta-feira 26 do corrente, o treino entre os infantis e juvenis do club, é solicitado o comparecimento, ás 2 e meia horas da tarde, dos seguintes players:

Neiva, Moacyr, Orlando, Hamilton, Murillo, Humberto, Fernando, Marcicio, Hemeterio Henrique Rodolpho Fortes Abelardo Calazans Milton, Lourival, Ovidio, Adolpho, Aloysio, Adalberto, Annibal, Amorim, Geraldo, Araujo, Haroldo, Walter, Elysio, Paulo, Camara, Campbell, Odilon, Pompeu, Althemar, Arthur, M. Affonso, Heraldo, Cyro, Seraphim, R. Macedo, O. Macedo, Antonio e demais jogadores desta classe.

Tendo estes teams, que jogar no proximo dia 27 do corrente, só serão escalados os players que treinarem, pelo que torna-se necessario o comparecimento de todos os jogadores e reservas escalados.

BOX

REMINISCENCIA

Bob Fitzsimmons foi um dos maiores pugilistas que o mundo conheceu. Foi tambem um dos mais favorecidos pela sorte.

Não aconteceu uma nem duas nem tres vezes, com elle, o caso de se transformar em victoria o que parecia uma derrota inevitavel.

Haja vista o que succedeu em 1897, quando elle ganhou o campeonato mundial, peso pesado, simplesmente por Jim Corbett desperdiçar no sexto round uma excellente opportunidade para o liquidar. Graças a isso, Fitzsimmons pôde, quando menos se esperava assentar um sôco no peito de Corbett que lhe valeu a victoria.

Esse dia, o pae de Corbett que nunca vira o filho combater, assistiu ao encontro, realizado em Carson City.

Jim dissera em casa, ao autor de seus dias que ia reduzir a frangalhos Fitzsimmons, para se vingar das zombarias que o adversario lhe havia dirigido a elle e a sua familia, ao formular e referir o seu desafio.

No sexto round, quando Jim Corbett derribou Fitzsimmons, poderia tel-o rematado facilmente, mas, provavelmente, desejou dar-se ao luxo de um castigo maior e de uma vingança mais humilhante, como a de o obrigar a atirar a esponja ao meio do ring.

Não contou, porém, com a sorte de Fitzsimmons.

Ao começar o setimo round, Fitzsimmons continuou combatendo muito vigorosamente, mas com prudencia.

No decimo quarto round, descarregou um murro formidavel no corpo do adversario que o fez dobrar-se e cair. Não foi, na realidade, murro que muito o molestasse, mas tirou-lhe o folego. No solo, o campeão fez altos esforços para recuperar a respiração. Não o conseguiu senão no momento em que o referee pronunciava o "dez" fatal.

Corbett, que estava de joelho em terra, poz-se de pé, mas era um segundo tarde. O campeonato do mundo não lhe pertencia mais.

LOMBARDO FOI FERIDO E O MATCH SUSPENSO

Nova York, 15 (U. P.) — O pugilista Joe Glic de Brooklyn, venceu hontem a noite o seu collega José Lombardo, de Panamá no sexto round de um match realizado nesta cidade por knock-out technico. Como Lombardo recebesse um ferimento no labio e começasse a sangrar o referee, mandou suspender a pugna.

A PRIMEIRA ACADEMIA BRASILEIRA DE BOX — RODRIGUES ALVES VAE FUNDAL-A

O conhecido pugilista e antigo campeão brasileiro Antonio Rodrigues Alves acaba de tomar uma iniciativa digna de elogios. Com o auxilio de dois amigos, vae fun-

Rodrigues Alves

dar e dirigir a primeira academia brasileira de box e cultura physica, preenchendo uma lacuna que ha muitos annos se observava em nossos meios.

Pugilista essencialmente technico e conhecendo o box como poucos parceiros, Rodrigues Alves dispõe de todos os elementos que são necessarios para levar a bom termo essa feliz idéa. A sua academia que vae ser dotada de todos os mais modernos apparelhos para a pratica e aprendizagem do box, será brevemente inaugurada em amplo local, no centro da cidade, á rua Silva Jardim n. 44.

Além da parte propriamente de box, directamente entregue aos cuidados de Rodrigues Alves, a a academia terá, tambem, uma parte de cultura physica geral, com uma secção destinada a creanças.

UMA CARTA DE GO'ES NETTO

Recebemos:

"Rio de Janeiro, 15 de dezembro de 1925.

Exmo. sr. redactor sportivo do *Correio da Manhã* — Saudações. — Sinto-me melindrado pelo modo que o sr. Jack Marin, referiu-se num dos jornaes desta capital, dos "boxeurs" do Rio de Janeiro, palavras insultuosas, etc, etc... Não podendo estar quieto segundo os meus principios, desejava sr. redactor, demonstrar ao sr. Marin que os "boxeurs" do Rio de Janeiro, não são leigos em materia de box, como a elle parece. Isso é uma offensa! Estou prompto a responder no "rink" a affronta assacada a mim e aos outros pugilistas nossos patricios. Agradecido pela publicação destas linhas, se subscreve o vosso leitor amigo, *Góes Netto*."

ACCEITANDO O REPTO

O sr. Arlindo Cunha "manager" do campeão Eusebio Maximo, em amavel carta que hontem nos escreveu, declarou acceitar para o seu pupillo, o desafio lançado nesta columna pelo sr. Alcibiades Vieira. Para ultimar negociações o desafiante está convidado a comparecer a nesta redacção, hoje, ás 6 horas da tarde.

MAIS UM DESAFIO

O sr. Agostinho Pereira dos Santos, com 59 kilos, desafia todos os pesos da sua categoria.

DESAFIANDO JAYME SANTOS

O "boxeur" portuguez Vicente Marques, 56 kilos, insiste no desafio que já dirigiu, nesta columna, ao campeão brasileiro Jayme Santos, de quem espera uma resposta.

UM DESAFIO

O sr. João de Assis — Desafia o sr. Ayme Russi II para uma luta em 10 rounds, luvas de 4 onças bandagens simples, para ser realizada no proximo encontro de Jacintho Aeston x José Inussi.

XADREZ

O TORNEIO DO CLUB JUVENTUDE ISRAELITA

Por um engano, foi hontem publicado que a terceira sessão do torneio campeonato do C. J. I. seria jogada domingo proximo ás 3 horas da tarde, quando, na verdade, as partidas serão iniciadas ás 9 horas da manhã daquelle mesmo dia.

A segunda sessão vae ser realizada depois de amanhã ás 9 horas da noite.

REMO

C. NATAÇÃO E REGATAS

O presidente do Natação convida os directores a se reunirem em sessão ordinaria, hoje ás 8 horas da noite.

UM PASSEIO PARA OS SOCIOS DO NATAÇÃO

A direcção de sports do Natação e Regatas convida todos os associados a comparecerem a garage domingo, dia 20 do corrente afim de tomarem parte no passeio que se realizará no Sacco de S. Francisco.

Volley-Ball

BOTAFOGO F. C.

O director de volley-ball, convida os associados, Pessoa, Couto, Allemão, Maciel, Caramurú, Juca, Togo, Santiago, Neiva, Gilberto, Felix, Claudionor, Pardal, Edgard, Abreu, Cyro e demais jogadores inscriptos, a comparecerem hoje na séde do club, ás 8 horas, afim de tomarem parte no encontro de volley-ball contra o Fluminense F. C.

TENNIS

UMA ASSEMBLÉA NO TIJUCA TENNIS

O presidente do Tijuca Tennis Club convida os socios votantes a se reunirem em assembléa geral ordinaria, em 1ª convocação, na séde social, ás 9 horas do dia 24 do corrente.

Ordem do dia: Eleição da directoria para o biennio 1926-1927.

O TORNEIO DE DUPLAS NO AMERICA

Na secretaria do America F. C. acha-se abertas até o dia 17 deste mez, as inscripções para o "torneio de duplas para homens", entre os socios do club.

Esgrima

O GRANDE TORNEIO DE MILÃO

Milão, 15 (U. P.) — O famoso esgrimista italiano Nedo Nadi, campeão olympico, instructor em Buenos Aires, bateu o seu collega francez Haussy por 16 a 12 assaltos.

O esgrimista italiano Mangiarrotte, derrotou o francez Trombert pelo score de 8-3.

O francez de Lavoye, venceu o italiano Minoli por 6-3.

Continuando as provas do torneio de esgrima seguiu-se uma partida de exhibição entre o campeão italiano Aldo Naldi e o francez Lucien Gaudin.

Excursionismo

CENTRO EXCURCIONISTA BRASILEIRO

Concurso photographico entre amadores

O julgamento das provas que concorrem ao 4º Concurso Photographico entre amadores, promovido por este centro e realizado em 29 de novembro, por occasião da grande excursão commemorativa do 6º anniversario de fundação do Centro Excurcionista Brasileiro, será feito amanhã, quinta-feira, ás 8 horas da noite, na séde do Photo-Club Brasileiro, á rua Republica do Perú' 35, sobrado, podendo os concorrentes assistir.

Concurso Photographico da Empresa Caminho Aereo Pão de Assucar

A directoria do Photo-Club Brasileiro, patrocinando o Concurso Photographico promovido pela Empresa Caminho Aereo Pão de Assucar, enviou um officio ao Centro Excurciosista Brasileiro, convidando os seus associados a participarem do mesmo concurso, cujas provas deverão ser tiradas do alto do Pão de Assucar ou Urca, e enviadas para a séde daquelle club, devidamente montadas, até o dia 24 de dezembro. O julgamento será feito no dia 27, no escriptorio da E. C. A. P. A. Após o julgamento das provas, haverá um festival, no qual o sr. Bastos Tigre, fará uma interessante conferencia, A E. C. A. P. A., instituiu tres valiosos premios ás tres primeiras provas classificadas.

Excursão de despedida da directoria de 1925

No proximo domingo, a directoria do Centro Excursionista Brasileiro, offerecerá aos seus consocios, uma bella excursão como despedida do seu mandato que termina em 30 deste mez. O local escolhido para a excursão foi o pittoresco sitio do Alto da Bôa Vista, denominado Bambusal.

Como ponto de encontro, foi designada as barcas, em frente á Companhia Cantareira, ás 7.30 da manhã, partindo os excursionistas com o bonde "Alto da Bôa Vista", das 7.58. O ponto terminal, será no Alto da Bôa Vista, ás 5 horas da tarde, approximadamente. Os excursionistas deverão levar o seu farnel. Abrilhantará a excursão, um conhecido jazz-band.

TURF

AS INSCRIPÇÕES DE HONTEM NO DERBY-CLUB

Para a proxima corrida do Derby-Club, ficou hontem organizado o seguinte programma:

Premio Derby Nacional — 1.100 metros — 3:000$000 — Cervantes, 53 kilos; Garimpeiro, 53; Jutay, 53; Elite, 53; Comico, 53; Irany, 53; Cereja, 51; Quitute, 53; Guayaca, 51.

Premio Velocidade — 1.250 metros — 3:000$000 — Vale Quatro, 53 kilos; Sultana, 53; Vesuvio, 49; Bi-Urol, 49; Querol, 52; Schimmy, 49; El Boyero, 53.

Premio, Seis de Março — 1.500 metros — 3:000$000 — Baroneza, 50 kilos; Yára, 53; Borracha, 52; Carmela, 49; Pancho, 48.

Premio Itamaraty (1ª turma) — 1.609 metros — 3:000$000 — Monge, 53 kilos; Aguapehy, 53; Santuzza, 51; Milagroso, 50; Mico, 51; Brujo, 49.

Premio Itamaraty (2ª turma) — 1.609 metros — 3:000$000 — Aquidaban, 53 kilos; Cocquidan, 48; Carovy, 53; Tapajoz, 48; Icarahy, 51; Burlon, 49; Pretoria, 51.

Premio Brasil — 1.609 metros — 3:000$000 — Carmela, 51 kilos; Quoi?, 49; Sério, 53; Quitute, 51; Careta, 51; Cigarra, 51; Cuco, 53; Cafeina, 51; Castor, 51; Lontra, 51.

Premio Derby-Club — 1.750 metros — 3:500$000 — Granito, 54 kilos; Danubio, 54; Dalila, 52; Freira, 51; Andromeda, 54.

Premio Dr. Frontin — 2.100 metros — 4:000$000 — Ramalero, 49 kilos; Rataplan, 52; Sincera, 53; Dinazarda, 53; Palmella, 48; Caravana, 48; Cizleb, 53.

Grande premio Encerramento — 1.800 metros — 7:000$000 — Leblon, 56 kilos; Salerno, 51; Atta Bay, 52; Pecador, 54; Salvatus, 46; Portento, 51; La Garçonne, 52; Torvale, 52; Burlon, 47.

Premio Progresso — 1.609 metros — 3:000$000 — Fragoso, 50 kilos; Obelisco, 52; Hercules, 50; Favella, 50; Barbara, 50; Parnacatu', 50.

VARIAS NOTICIAS

O sr. marechal Caetano de Faria, presidente da Commissão Central de Criadores, recebeu telegramma da directoria do Jockey-Club de Pernambuco, communicando a victoria da egua Passarinha na prova Taça Nacional, disputada domingo ultimo.

—:— Attendendo a um pedido que lhe foi endereçado a directoria do Derby-Club está resolvida a realizar corridas extraordinarias até o primeiro domingo de fevereiro do proximo anno. No mesmo sentido será entregue hoje á directoria do Jockey-Club um memorial dos proprietarios.

—:— Encerraram-se ha dias as inscripções para as carreiras classicas que se realizarão em Palermo durante o anno de 1926. O total dessas inscripções sobe a 16.048 menos 499 que as registradas para a estação que estar a findar. O classico que maior numero de inscripções reuniu foi o ultimo do programma, o Clausura, com 422. Em seguida vêm o Jockey-Club com 359, o Nacional e o general Alvear com 341 cada um, e o Santigo huro com 317. Como se vê, na Argentina, as inscripções se encerram com grande antecipação. Aqui, occorre justamente ao contrario. Ainda este anno, as inscripções foram encerradas depois de iniciada a temporada. Quanto aos programmas classicos da proxima estação nada se sabe ainda e nem tão cêdo se terá qualquer informação a respeito, mesmo vaga.

—:— O sr. Alvaro Martins Catharino, criador na Bahia, registrou no Stud Book Brasileiro, os seguintes productos de puro sangue nascidos na Haras Bom Successo, de sua propriedade: "Bam-bam-bam", por Madrugador e Cintra, nascido em 23 — 7 — 925; "Batalha", por Madrugador e Sequencia, nascido em 4 — 9 — 925 e "Bahiano", por Vanderbilt e Jacquiline, nascido em 27 — 7 — 925.

—:— Em consequencia de um accidente de que foi victima durante a disputa do pareo em que tomou parte domingo ultimo está bastante sentido o cavallo Ouvidor. Devido a isso o filho de Jacy não tem comparecido aos cotejos.

—:— A temporada ingleza terminou prematuramente no ultimo sabbado de novembro, devido ao inverno excessivamente rigoroso. Lord Astor, com 35.723 libras, foi o ganhador de maior somma em premios, seguido muito de perto por S. B. Joel, com 35.577 libras. Ambos encabeçam tambem a estatistica dos criadores. O jockey mais victorioso foi Richards, com 118 carreiras ganhas, representando 16.16 % das respectivas montarias. Donoghene terminou a estação em setimo lugar com 66 victorias, representando 12.69 % das montarias que teve. Uma circumstancia digna de ser registrada é que a temporada não assignalou, de maneira mais ou menos destacada, um candidato serio á victoria no Derby de 1926. Isso muito poucas vezes tem acontecido.

Denuncia por falsificação

Ao juiz da 1ª Vara Criminal foi denunciado por crime de falsificação, Joaquim Caminha dos Santos, que em dez promissorias falsificou as assignaturas dos srs. João Antonio Vasques e Emigdio Francisco de Souza, afim de contrahir um emprestimo de quatro contos no Banco Popular do Brasil.

Revistas cariocas

REVISTA "UNIVERSAL"

O numero de hoje não destoa dos anteriores. A capa é uma excellente trichromia, impressa em papel couché, que só por si bastaria a recommendal-a. A novel revista, que no proximo numero completa o seu primeiro anniversario, já tem firmado um largo circulo de leitores. A reportagem photographica é abundante e completa.

"D. QUIXOTE"

Terra do Scena, Raul, Gastão Penalva, Storni, Maria das Dores, Oswaldo, Yántock, Romano e muitos outros humoristas têm hoje occasião de apresentar ao publico a sua serie semanal de pilherias, charges, contos e historietas humoristicas, por intermedio das paginas alegres de "D. Quixote".

E o numero que hoje surge, do conceituado hebdomadario, bem lhes merece a preferencia, já por ser de uma confecção esmerada, já por contar, no seio da população o melhor acolhimento e a maior sympathia, grangeada em dez longos annos de luta titanica contra a neurasthenia e o máu humor.

Os exames de enfermeira na Cruz Vermelha

Foi approvada com distincção, em seu exame para enfermeira da Cruz Vermelha, a senhorita Maria de Magalhães.

NOTAS RECREATIVAS

DEMOCRATICOS — Sabbado proximo, mais uma vez, reabrir-se-ão as vastas dependencias do inexpugnavel "Castello", afim de se realizar a grande homenagem ao esforçado e intransigente carapicu' que é o Conde de Maracujá. Cheio de incontaveis serviços ao glorioso pavilhão alvi-negro, pelo qual se tem interessado até ao ultimo extremo, justo é que o Conde de Maracujá seja sabbado vindouro os seus esforços plenamente reconhecidos, não apenas pelos proprios excellentes elementos da aguia altaneira, como ainda pelo bondoso povo carioca, em cujo coração demoram os intemeratos foliões que obedecem á orientação benemerita de Principe Alina.

Desta vez, o fulgor da festa do Conde de Maracujá será grandemente augmentado com o concurso dos componentes do novel grupo de abnegados foliões componentes do bloco "Defensores do Castello", nome com que foram chrismados os "Granadeiros do Castello", ha pouco fundado. Póde-se avaliar do brilho da festa de sabbado pela procura de informações e convites, a todo momento solicitados pelo telephone e pessoalmente. Bem razão têm os que estão anciosos por mais esta festa dos denodados carapicu's, visto como será ella simplesmente formidavel.

TENENTES DO DIABO — Hontem, ás 9 horas da noite, teve inicio a assembléa geral dos "baetas", afim de, entre outros assumptos, ser ventilado o motivo mesmo da sua propria vida, isto é, o carnaval externo.

Segundo informações de ultima hora, podemos assegurar que os gloriosos carnavalescos da "Caverna" deram o solenne grito de carnaval na rua!

No dia 31 do corrente, passagem do anno, será realizado um grandioso baile á fantasia, iniciado com uma sessão solenne em que se realizará a inauguração do retrato do presidente da Republica pelos inexcediveis serviços prestados ao club "baeta", em cuja homenagem será o baile da noite de S. Sylvestre.

A bondosa população carioca, quando não tenha outro divertimento na terça-feira gorda, que cae a 16 de fevereiro, terá ao menos o deleite espiritual de assistir ao desfile dos denodados carnavalescos da "Caverna", visto como os Democraticos, por uma causa muito justa, como a construcção da nova séde, já declararam não organizar prestito para o formidavel prelio do grande dia.

O "Cordão dos Anjinhos", composto de esforçados foliões, colherá uma grande messe de louros, por isso mesmo que, tomando a direcção do club em condições precarias, póde hoje dizer aos quatro ventos que o Club Tenentes do Diabo não deixará de cumprir o seu dever de apresentar ao publico o seu majestoso prestito.

PIERROTS DA CAVERNA — Apezar de ter sido amplamente noticiada, não teve logar hontem a assembléa geral dos elementos do Moinho para tratar do assumpto maximo que é o carnaval externo.

Com a franqueza que sempre nos caracteriza, diremos cruamente que somos em duvida que esse novel club consiga safar-se da situação precaria e de emprestimo com que iniciou a sua vida associativa. E' bem de ver que um grande club, pela sua condição mesma de ser grande, tem enormes compromissos para com a cidade que, embora não o pareça, lhe acompanha a vida "jour a jour". E os Pierrots da Caverna, digamos com franqueza, ainda não disseram ao que vieram. Oxalá essas nossas sinceras considerações podessem ter um desmentido absoluto e podessemos ver o seu pavilhão tricolor tremular na conquista maxima, que é a palma da victoria.

Não acreditamos, comtudo, que tal venha a succeder.

Mas, em todo caso, esperemos...

COMMISSÃO DO ARRISCADOS — Por motivo de doença do secretario dessa commissão de associados da Banda União Portugueza, sr. Americo de Souza, victima de lamentavel accidente no estabelecimento em que trabalha, occasionando o seu recolhimento a uma casa de saude, ficou resolvida a transferencia da festa inaugural dessa agremiação, que se deveria realizar a 19 do fluente para o proximo mez de Janeiro, um dia que será opportunamente publicado.

LUSITANO CLUB — A commissão dos "3", filiada no Lusitano, faz realizar domingo, 20 do corrente, uma imponente vesperal dansante, que pelos preparativos promette ser deslumbrante, haja vista a força de vontade de seus directores, que não medem sacrificios para que a mesma alcance o exito almejado.

Tratando-se das pessoas, que são Barnabé de Queiroz, Darcy C. Silva e Francisco Jannibelli, respectivamente presidente, secretario e thesoureiro, só se póde esperar um successo ruidoso.

Já contrataram o superior, jazz-band Primor, dirigido pelo competente maestro Manoel Freitas.

FLOR DO ABACATE — A veterana sociedade da rua Corrêa Dutra, não descansa em demonstrar a sua pujante é inimitavel actividade. Cada semana que entra são novos e elegantes festejos em que se equiparam a delicadeza e o gosto, com que são organizados. Centro de grande frequencia e que a sua frente conta com carnavalescos de primeira grandeza, taes como Xavier, Cicero, Vasconcellos, Pedro de Faria, Monteiro Lopes, Juventino e tantos outros que chegariam para encher resmas de papel é e continua a ser o "Galho", o pouso obrigatorio dos que procuram um recanto onde esquecer as agruras do "struge for life".

Sabbado se annuncia um chá oriental, offerecido ao capitão Carneiro da Fontoura, um dos grandes amigos do club. Para mais captivante demonstração, o "the" será servido pelas lindas creaturinhas que são, Eurydice Santos, Alzira Lourenço da Silva, Dulce Ramos e Clelia Rosa.

A séde vae soffrer uma primorosa ornamentação, que innumeros commentarios vae despertar pelo bom gosto e mimo.

Uma afinada orchestra abrilhantará o baile, que seguir-se-á a delicada homenagem dos abacateiros ao seu inegualavel amigo.

Este é um novo e grandioso successo que conquistará a gloriosa e preterida dos carnavalescos da Sebastianopolis.

CORBEILLE DE FLORES — Mais duas animadas festas foram realizadas sabbado e domingo, na grandiosa "Cesta", pelos sympathicos carnavalescos do Largo do Machado. Ahi estiveram os elementos mais representativos do recreativismo carioca, concorrendo para o maior brilho das duas inesqueciveis noites. A orchestra não deu folga aos incansaveis ballarinos, que se entregaram aos prazeres da dansa até alta madrugada. Uma soberba festa, está se organizando sobre o patrocinio do Gremio Rosiclair e da Turma Perigosa, no dia de Natal. A' frente do bello emprehendimento se encontram as sympathicas creaturas, Antonio Pereira da Silva, Bertolina Barbosa, Isabel, Alice, Ismenia, Maria Julia, Ignacia, coadjuvadas por Pedro Herculano, Nicodemus (o inesquecivel amigo) Machado, Eloy Pinto, Tito, Alvaro, Ovidio, Paiva, Gato e Homero. E' de prever o mais brilhante successo para esta soberba e imponente festa.

LYRIO DO AMOR — A sympathica sociedade de Botafogo, que tantas e grandes victorias tem obtido nas pugnas carnavalescas, continua a ser o ponto de attracção dos carnavalescos do bairro de Botafogo. A prova tivemol-a nos dois ultimos bailes realizados no "Regato", cuja animação e concorrencia superaram a mais alta espectativa.

A delicadeza e operosidade dos dirigentes do Lyrio concorrem para a grande sympathia dos chronistas e dos recreativistas.

Para hoje está marcada a assembléa geral para eleição da commissão que dirigirá o carnaval externo.

GREMIO DAS VIOLETAS DO ENGENHO DE DENTRO — Este elegante gremio composto de distinctas senhoritas, realizou terça-feira ultima, em sua séde, á rua Dr. Bulhões, uma encantadora festa em homenagem á sua secretaria, a maestrina Hercilia Bueno, que viu passar o seu feliz natalicio. A's 6 horas da tarde realizou-se o banquete, usando da palavra a senhorita Noemia Faria que em lindo discurso offereceu a festa á estimada anniversariante, tendo esta agradecido emocionada, as palavras de carinho da presidente do Gremio das Violetas. A seguir, Mysterioso, nosso representante, usou tambem da palavra, saudando a anniversariante e congratulando-se com a merecida homenagem, terminando o "agape", que correu na mais franca alegria, ao som dos jazz bands do Formozinho e Thomé Cordeiro.

Voltando ao salão de baile, um grupo de senhoras e senhoritas offereceu á consagrada maestrina, um valioso mimo.

Iniciadas as dansas, que corriam muito animadas, pois os jazz-band não davam treguas aos pares, deixando o tumulto do salão, encerrava-se na sala de palestra a festejada escriptora patricia, senhora Herminia Martins, que rodeada de um grupo de senhoritas dava graça e alegria á palestra.

Entre as senhoras e senhoritas podemos annotar entre outras, as seguintes: Alice de Carvalho, Herminia de Oliveira Martins, Durvalina d'Oliveira, Luiza de Carvalho, Brazilia Bueno, Odilia Bueno, Beatriz Miranda, Euzelia da Silva, Dinah Martins, Orestalina Reis Lopes, Noemia de Faria, Christina Magalhães e muitas outras que tomaram parte nesta memoravel festa, que esteve deslumbrante.

A's 24 horas foi executada a marcha final, deixando todos saudades pela elegante festa das Violetas, que têm como conselheiros os distinctos cavalheiros, senhores Valentim Pereira e Matheus Fernandes, que já annunciam para amanhã uma tarde-noite dansante, que promette mil encantos.

ARTE E INSTRUCÇÃO — Será finalmente dia 17 de janeiro do proximo anno, o grande dia para os admiradores do Arte e Instrucção.

Organizada pelo bloco dos Diplomatas, annexo a esse club, será levada a effeito a annunciada vesperal, que pelos preparativos promette ser deslumbrante.

Reina no seio da commissão, grande anciedade pelo bem fadado dia, ou sejam 17 de janeiro de 1926.

Todos devem estar lembrados da festa passada, realizada em 17 de janeiro deste anno em sociedade, a qual marcou com letras de ouro immorredouras glorias para o Arte e Instrucção.

Fará a delicia dos pares o imperavel jazz Pan Americano, do exímio pistãonista Napoleão Tavares, ao par de farto e variado serviço de buffet, sendo o mesmo gratis.

O bloco em reunião resolveu o seguinte: para os componentes do bloco, o traje será a rigor ou de linho branco, e para socios do club e convidados, preto ou escuro completo.

O bloco chama a attenção dos consocios para o ingresso dos mesmos, que será feito com a apresentação da carteira social, assim como o respectivo recibo de janeiro.

Estão organizadas as seguintes commissões: ornamentação a cargo dos srs. Ivo Guidá, Durval Silva e Aldo Liberato; e a de buffet, Alves Pinto e Gabriel Carino.

UNIÃO DA ALLIANÇA — Emquanto "brigam as comadres", esta agremiação organizou os seguintes festejos para encerrar o anno velho: dia 15, primeiro ensaio carnavalesco; 20 e 27, pomposos saraus dansantes; a 25, grandioso festival infantil, patrocinado pelo Centro de Chronistas Carnavalescos, com bastissima distribuição de balas, bombons, e brinquedos; dias 19 e 26 importantes partidas amistosas de ping-pong, com o Curupaity e Pharol, respectivamente.

Finalmente, para a noite de S. Sylvestre, está reservado um estupefaciente baile á fantasia, durante o qual será inaugurado o novo pavilhão social, sendo os seus paranympho e madrinha, escolhidos na occasião, por meio de um systema original.

"Revista de Critica Judiciaria"

Acaba de apparecer mais um fasciculo da interessante revista do dr. Nilo C. L. de Vasconcellos. Corresponde ao mez de novembro e traz variada collaboração de summidades juridicas nacionaes, dentre outras algumas assignadas por Espinola, Sá Freire, Abilio de Carvalho, etc., etc.

A reforma dos estatutos da Ordem dos Contadores Diplomados

Da secretaria nos communicam que em 2ª convocação, será realizada a assembléa geral, para reforma dos estatutos, amanhã, 17, ás 8 da noite, na séde á rua Buenos Aires n. [illegible] onde todos os associados deverão comparecer.

BRASIL
Haddock Lobo, 43
Tel. V. 2012
HOJE! HOJE!
Magnifico programma, em homenagem ao artista brasileiro DAGOBERTO DE OLIVEIRA
No palco — ILDEFONSO NORAH — JOSE' MAFRA — ANTONIA MARZULLA — IRENE NASCIMENTO — PEDRO CELESTINO — ECELA QUESMA — Dagoberto de Oliveira.
Na téla:
Controversias amorosas
com Ricardo Cortez e Bebé Daniels.
Os 4 casos da vida
com Emilio Ghione.

Theatro Recreio
Empresa Pinto & Neves
Grande Companhia Margarida Max
HOJE — A's 7 3|4 e 9 3|4 — HOJE
Festival artistico das coristas: VICTORIA PEREIRA, ESMERALDA TORRES e HELOISA LACERDA
O mais ruidoso successo theatral deste anno
AMENDOIM -:- -:- TORRADO
completo exito de toda a companhia
Dia 22 — Festa artistica do actor Brandão Sobrinho.
Brevemente — Grandiosa féerie — AMOR SEM DINHEIRO, de Rubem Gil e João da Graça. (Y 6[illegible])

THEATRO S. JOSE'
EMPRESA PASCHOAL SEGRETO
COMPANHIA NACIONAL DE GRANDES REVISTAS
HOJE — A's 7 3|4 e 9 3|4 — HOJE
FESTIVAL ARTISTICO do actor GRIJO' SOBRINHO, com a revista
SE A MODA PEGA...
E UM ACTO VARIADO, EM QUE ENTRAM "CLOWNS" E ACROBATAS
Sexta-feira, 18 = Sexta-feira, 18
SENSACIONAL PREMIE'RE
BEBIDAS, MINHA SANTA!
Revista-féerie dos irmãos QUINTILIANO
Estréa o 1º actor comico ARTHUR DE OLIVEIRA (o Garangão, da Flor Tapuya) e do actor comico Arnaldo Coutinho.
Amanhã — Não haverá espectaculo, para ensaio de Bebidas Minha Santa!...
CINEMA MODERNO — "A ameaça occulta" (5 actos); "Cascos que voam" (8º e 9º episodios); "Encantos e quebrantos" (2 actos).

Cine Meyer
HOJE! HOJE!
Um Cabaret no Cairo
7 partes, com Prescila Dean
Que devo fazer?
5 partes, com Dorothy Mackaill
Amanhã — A ESPOSA DO CENTAURO. (Y 8346)

CINE THEATRO MODELO (Rua 24 de Maio, 287)
HOJE! — CORINNE GRIFFITH, no rigoroso drama — HOJE!
Amor e romance
Magnifica super-producção em 9 actos, cujo thema interessantissimo se desenvolve em scenas d'uma technica impeccavel.
DANDO VOLTAS A' CAXIMONIA, hilariante cmedia que faz rir velhos, moços e creanças.
No palco — Boscarino, sapateador americano; Laura Oreste, comica excentrica. Ultimos espectaculos! Amanhã — "Por que divorciar?" Adolpho Menjou e "Nas selvas do norte", film natural.

Cine Boulevard
Teleph. Villa 124
HOJE! HOJE!
O TRAPEIRO
6 partes, com o prodigioso garoto Jackie Coogan.
O PREÇO DA VAIDADE
7 actos, por Anna Nilsson e Stuart Holmes.
Amanhã — "O preço da vaidade", 7 p.; "Maneiras americanas", 6 p., por Richard Talmadge. (Y 6825)

Cinema Smart
Um anno de vida
Antonio Moreno, linha Capitolio
Amor reconciliador
7 actos, Pathé New York
Sabbado — "Folego de Gato", o film rival do Homem Mosca. (Y 8371)

ELECTRO-BALL
RUA VISCONDE DO RIO BRANCO, 51
EMPRESA BRASILEIRA DE DIVERSÕES
HOJE e todos os dias — Sensacionaes torneios de ELECTRO-BALL em 6 — 10 e 20 pontos, profissionaes de 1ª, 2ª e 3ª
Attrahente e interessante sport
SESSÕES CINEMATOGRAPHICAS com os films dos melhores fabricantes — Banda de musica do regimento de cavallaria da policia militar — Popular centro de diversões.
Ping-pong — Bilhares Barbeiro — Bar
51 — RUA VISCONDE DE RIO BRANCO — 51. (Y 6810)

TRIANON HOJE A'S 8 E 10 HORAS
A hilariante comedia
O CANARIO
Que hontem obteve um formidavel exito de gargalhada
Notavel interpretação comica de PROCOPIO no CORREIA — O CANARIO —
A seguir — UM HOMEM ENGRAÇADO, 3 actos de Affonso de Carvalho.

CINEMA PARIS
Praça Tiradentes, 42—Telephone C. 131
HOJE—ULTIMO DIA—HOJE
O DESTINO
Empolgante trabalho da Invicta Film do Porto, por PALMYRA BASTOS — ANTONIO PINHEIRO
A MENINA DE OURO
Programma de Ouro da Importação Matarazzo, por FLORENCE VIDOR.
Amanhã — DELIRIO DO LUXO, Dorothy Mackail (P. Serrador) e OURO FALSO E OURO DE LEI, Harry Carey.

Theatro Carlos Gomes
Empresa Paschoal Segreto
COMPANHIA CARIOCA DE BURLETAS
Direcção artistica de Gastão Tojeiro — Direcção musical de Sophonias d'Ornellas — Ensaiador: Pinto de Moraes
HOJE — As 7 3|4 e 9 3|4 — HOJE
O GRANDE SUCCESSO DO DIA
Estréa do actor JOSE' LOUREIRO
O Coronel da «Estrella»
Uma ininterrupta gargalhada em 3 actos! — Musica alegre e inspirada!
Na proxima semana — BRAÇO E' BRAÇO!, 3 hilariantes actos de Miguel Santos, com musica de Sá Pereira. (Y 7737)

THEATRO REPUBLICA
Empresa Theatral JOSE' LOUREIRO
COMPANHIA ALDA GARRIDO
A's 7 3|4 e 9 3|4 — ESPECTACULOS POR SESSÕES, 7 3|4 e 9 3|4
HOJE — Primeira representação da querida burleta, em — HOJE 3 actos, de Freire Junior
LUAR DE PAQUETA'
Grande successo de ALDA GARRIDO
Preços — Frizas, 20$000; camarotes, 15$; poltronas e balcões, 3$; galerias, 1$500; entrada, 1$000.
BILHETES A' VENDA NO THEATRO.
Amanhã — LUAR DE PAQUETA'. (Y 6859)

COPACABANA CASINO-THEATRO
Temporada de Verão
HOJE — A's 16 e 21 horas — Dois grandes espectaculos — HOJE
Escolhidas variedades NO PALCO e selectos films na TE'LA — Programma do CINEMA-THEATRO CENTRAL — Matinée, ás 16 horas.
Diner e souper dansants todas as noites.
PAN AMERICAN JAZZ-BAND
HOJE — Aperitif-dansant das 17 ás 19 horas.
Aos sabbados — E' obrigatorio o traje de rigor ou branco no GRILL-ROOM.

Emp. V. R. CASTRO
Rua S. Pedro 222
CINEMA POPULAR
Rua Marechal Floriano Peixoto, 99 103.
HOJE! — O BRASIL, POTENCIA MILITAR. Um film documentario, em 9 actos magnificos. —:— O MELHOR HOMEM. Um estupendo film de aventuras pela querida Josie Sedwick. —:— A DELICIA DE SER PAE, 2 actos comicos. —:— Amanhã: A MASCARA DO BANDIDO, por Fred Thomson.

CINEMA MASCOTTE
Rua Archias Cordeiro n. 230
HOJE! — Charles Hutchison, no arrebatador film de aventuras: O SEU A SEU DONO, 5 actos. —:— A FILHA DO SALTEADOR, 5 actos esplendidos pela encantadora Josie Sidgwick. —:— AS PORTAS MALDITAS, 1ª série, 4 actos. — GUERRA A' PINGA, 2 actos comicos. — Amanhã, Edmund Low, em: MAIOR DO QUE UM REINO.

CINEMA PRIMOR
Avenida Passos, 119. Tel. N. 3934
ROD LA ROCQUE na grandiosa superproducção da Paramount em nove partes maravilhosamente bellas, CAMA DE OURO — Por ordem da Policia, para assistir este film os menores de 14 annos só poderão entrar quando acompanhados por pessoas adultas. Edmund Low, no sumptuoso drama em cinco partes excepcionaes: Maior que um Reino. A CATA DE PRAZERES, estupenda comedia em 1 acto de gargalhadas. AMANHA — Jackie Coogan, em O TRAPEIRO, 7 actos.

Automobilismo

DUAS IMPORTANTES EXPOSIÇÕES INAUGURADAS

A Exposição Americana do Automobilismo

Inaugurou-se, na ultima semana do mez passado, no salão de baile do Hotel Commodore, de Nova York a Exposição Americana de Automobilismo.

A primeira exposição data de 21 annos atraz, sendo que naquelle tempo só compareciam carros estrangeiros. Nos ultimos annos, porém, como a procura de carros de fabricação estrangeira tem diminuido muito, o caracter da exposição tem mudado bastante e actualmente predominam as ultimas creações de carrosseries e equipamentos luxuosos de fabricação americana e tambem de fabricação estrangeira, mas, em pequena quantidade.

Entre os expositores predominam os fabricantes de carrosserias que expõem carros de diversas marcas, não representadas directamente pela fabrica, com carrosserias luxuosas, construidas por encommenda. Nestas condições estão os carros Brewater, Cadillac, Franklin, Lincoln, Locomobile, Marmon, Packard, Pierce-Arrow e Willis Sainte Claire. Só foram expostos directamente pelos fabricantes dez marcas de carros. Estão tambem representados quatro paizes europeus, sendo:

França — Renault, Amilcar; Italia — Isotta, Fraschini, Lancia; Allemanha — Mercedes, Maybach; Belgica — Minerva.

Entre os americanos figuram os Cunigham, Duesenberg e Rolls-Royce. O Rolls-Royce é a marca mais representada, contando com dez carros, cujos chassis são da fabrica americana.

Estão expostos mais de 100 carros, alguns dos quaes de custo superior a 10.000 dollares.

A fabrica Isotta -Fraschini expoz seis modelos nos chassis de oito cylindros e 100 cavallos e tambem um outro modelo num chassis de 150 cavallos, do typo de corrida. A Lancia expoz tambem um carro do novo modelo, trazido para a America especialmeste para a exposição.

A fabrica allemã do Mercedes expõe quatro carros do typo novo de grande força e equipados com o novo superalimentador Mercedes.

Entre os carros expostos pelos Willes Sainte Claire figura um, encommendado por um millionario, com uma riquissima carrosseria côr de rosa, e com frizos de ouro.

Os principaes fabricantes de carrosserias que tomaram parte nesta exposição são Brewster, Bounn, Budd, Derham, de Causse, Dietrich, Farnum e Nelson, Fisher, Fleetwood, Halbrook, Judkins, Le Baron, Locke, Rollston e Willoughby.

A VIII EXPOSIÇÃO DE AUTOMOBILISMO ARGENTINA

Inaugurou-se no dia 7 deste mez, em Buenos Aires, no Pavilhão das Rosas, a 8ª Exposição de Automobilismo, organizada pelo Automovel Club Argentino.

O numero de expositores é enorme, estando representados carros de todas as forças e typos, tanto norte-americanos como europeus, permittindo assim um facil confronto entre o que de melhor existe.

Figuram tambem na exposição carrosserias de fabricação argentina que têm chamado a attenção pela distincção das suas linhas e pelo seu perfeito acabamento.

Existe apenas uma difficuldade, que é a impossibilidade de serem feitas em quantidade e eguaes, do que resulta um preço elevado. Dahi varias terem sido as propostas feitas para que o governo diminua os direitos de importação dos chassis, facilitando assim que a industria se desenvolva.

Os organizadores de certamen resolveram, como um dos meios de incentivar a producção de carrosserias argentinas, permittir que, na proxima exposição, sejam ellas expostas gratuitamente.

Figuram nessa exposição, em stands especiaes, carros das seguintes marcas: Nash, Ajax, Lincoln, Ford, Chevrolet, Oldsmobile, Buick, Overland, Willes Knight, Chrysler, Minerva, Hupmobile, Fit, Case, Mercedes, Citroen, Reo, Renault, Auburn, Gray, Jordas, Rolland, Pilain, Haynes, Vilie, Austro-Danmler, Duni e Cia. apresenta quatro typos de carrosseria e Santour e Cia., apresenta tres typos de carrosseria.

INSPECTORIA DE VEHICULOS

Estão chamados a comparecer dentro de 48 horas, para responderem por infracções que lhes são attribuidas, os conductores ou proprietarios dos autos abaixo mencionados:

Infracções do dia 11:

Por desobediencia ao signal — Autos ns.: 19, 695, 958, 1061, 2728, 4523, 4797, 4873, 7541, 7562, 7807 e 8445.

Por excesso de velocidade — Autos ns.: 281, 285, 941, 1258, 2021, 2432, 3060, 3630, 3634, 3642, 3725, 4154, 4279, 4434, 4734, 5015, 5701, 6583, 7009, 7098, 7269, 7600, 7804, 7948, 8415, 8821, 8832.

Por excesso de buzina — Autos ns. 597 e 7804.

Por estacionar em lugar não permittido — Autos ns.: 926, 1241, 3986, 4484, 4599, 5307, 5758, 6396, 6583, 6921, 7203, 7246 e 7355.

Por circular para angariar passageiros — Autos ns.: 1860, 7600.

Por contra a mão — Autos ns.: 2439 e 8828.

Por não diminuir a marcha no cruzamento — Autos ns.: 6071 e 6258.

Por meio fio e bonde — Auto n. 7432.

Por interromper o transito — Auto n. 8129.

EXAME DE MOTORISTA

Chamada para hoje, ás 8 1|2 horas: Nascimento Manoel, Antonio Pinto, Antonio Cesar de Lima, Ramiro Gonçalves, Francisco Gonçalves Garcia, Waldemar José Alves, Antonio Gonçalves Rainho, Nicolau José Elhair e Joaquim Teixeira Silva Junior.

Turma supplementar — Amancio Fernandes, José Alves de Oliveira, Liberato Pereira Pinto, Pedro Pereira dos Santos, Francisco Lopes, Manoel José da Silva e Justino Alves.

Prova pratica — Moacyr Leite Marcial.

Turma regulamentar e pratica — Joaquim Rodrigues.

Chamada para hoje, ás 12 1|2 horas:

Antonio Joaquim de Oliveira, Adhemar Ramos de Mesquita, Alberto de Araujo Bastos, Domingos Manapodi, José Teixeira Pinto de Carvalho, Manoel Moreira, José Corrêa, Edson Jacob e Alberto Alves.

Turma supplementar — Alfredo Soares, Henrique Antunes, Albino Ribeiro, Luiz dos Santos, Amancio Fernandes, Antonio Pinto Muniz e João de Oliveira.

Prova pratica — Luiz Antonio da Silva e Antonio Martins Lopes.

TRINOZ
— DE —
Ernesto Souza
Reconstituinte estomacal
TONICO DO SYSTEMA NERVOSO

Applicado em casos chronicos que já levavam o doente ao desanimo, o TRINÓZ tem dado resultados sorprehendentes. Pessoas que tinham mesmo verdadeiro horror á comida, sentam-se hoje á mesa com satisfação.

(Ap. D. N. S. P. Nº. 325 1|10|917)

Com prazer a gente [come,
Tomar TRINÓZ é [ter fome.

Numerosas dispensas na Instrucção Publica

O director geral de Instrucção Publica assignou hontem as seguintes portarias:

designando as adjuntas Helena Marques de Souza Guimarães para a 2ª mixta do 17º, Cecilia Poyar Mourão para a 3ª mixta do 4º, Maria Emilia Pereira Coutinho Burlamaqui para a 1ª mixta do 11º, Adelina Fernandes Leitão para a 11ª mixta do 8º;

Concedendo 30 dias de licença ao [illegible] de ensino Julio Ribeiro de Menezes Filho e á adjunta de 2ª classe Maria Coeli Rangel Reis;

[illegible] os substitutos: Olivia Soares de Freitas, Maria Heloisa Pereira, Nair Coupé, Alice de Almeida e Silva, Carmen Pinto dos Santos, Maria Adelaide Coelho Miranda, Carolina dos Santos D'Artayett, Noemia Cabral de Lacerda, Isabel Paula Aguiar, Celeste Nunes Rodrigues, Maria Saldanha Bezerra de Mello, Aracy Campos, Anahyta Gonçalves Teixeira, Iracema Carrilho Franco, Anna Jurema de Castro Brasil, Virginia Pinheiro, Judith S. do Valle Pereira, Zulmira Queiroz Oliveira, Odaléa Penha Brasil, Irene Ferreira Goulart, Zenide P. Barboza, Julieta Borges, Alfredina Mendes, Sylvia Pinto de [illegible] da Rocha Azevedo, Adelia Souza Baptista, Maria Gomes, Josephina Alves Rego, Arminda de Carvalho, Faraildé Alves da Costa, Aurea Augusta Corrêa, Maria da Conceição Castro, Haydéa Cunha, Ilda Higgins Himenes, Arthalides Fião, Lais Sodré, Ivone Castanheira Gabriel, Helena Sarcone, Alidéa Pinheiro Albuquerque Macedo, Esther dos Santos Abreu, Antonietta da Costa Nunes, Celeste Palmeira, Bettina Pimentel, Aurea Moraes Guimarães, [illegible] da Costa Fagundes, Thyldia, Dinorah Polly de Amorim, Maria Nathercia M. Navegantes, Deolinda Rodrigues, Amerina Miranda, Prescilla Rello de Araujo, Edith Reis, Ita Barrozo, Ondina Canella, Laura Pereira dos Santos, Nair Pinto Cerqueira, Mario Guimarães, Beralda de Carvalho, Maria Capella, Aida Ramos, Marietta Josephina Motta, Livia de Souza Gomes, Nicolina Cortat Frassard, Nair Nunes da Fonseca, Antonieta Ferreira, Oswaldo Coutinho Carneiro, Hercilia Vidal de Mattos, Cora Strauch, Laura de Souza Guimarães, Luzia de Oliveira Ribeiro, Maria do Carmo Laudal, Agueda Soares Vieira, Edith Claude de Albuquerque, Francisca Quadro de M. Martins, Alayde de Faria, Laura Rodrigues da Costa, Antonia Barcellos Pinheiro, Dóra Seixas, Pedro Couto Junior, Nair Alves Costa, Alzira Teixeira, Odette Lyrio, Dulcinéa Jardim [illegible], Alzira Soares Tavares, Zenaide Paranhos Barbazo, Cordelia Moreira Torres, Sylvia Forester Madruga, Edith Brito de Menezes, Rita Annil, Edith Claude de Albuquerque, Francisca de Carvalho, Marietta Castro Vianna, Luiza Costa, Isaura Picanço Costa Pereira, Olga Monteiro Moraes, Iracema Moreira Lopes de Souza, Alice Pereira Teixeira, Olga Azevedo, Jracy Souza Telles, Maria [illegible] Branco, Stella Cerqueira de Carvalho, Wandá Vargas da Silva, Aurora de Medeiros Freitas, [illegible] Paschoal, Angelica Lessa Campello, Odette Gomes, Julieta Martins Machado, Maria Lemos Corrêa, Maria de Lourdes Caldas de Carvalho, Carmen Del Negro, Alzira Bastos Carvalhaes, Laydo Benevides, Maria Lydia Pereira da Cunha, Livia Mo[illegible] Mancebo, [illegible] Ferreira Gelf, Heb astro Ribeiro Nunes, Odila Santos, Francisca Quadros Moraes, Adelia Oberlander de Carvalho, Marietta Ferreira, Maria Alexandrina da Costa e Souza, Antonia de Freitas Quinteiro, Marietta J. Motta, Constancia Villa Maior, Alayde Fernandes dos Reis, Maria Athayde, Rosalina Pires, Juracy Mello Loureiro, Juracy Coelho Mattoso, Saphira Carmo da Silva, Thereza Sabina Corrêa, Amely Pereira Pinto, Nair Eugenia Lobo, Maria Dulce Sodré Cardoso, Mathilde Seixas, Zenitha Brito Mendonça, Irene Lelia Gonçalves, Norma D. Silaa Lima Rodrigues, Alba Jourdã Vasconcellos e qualquer outra que, porventura, não conste desta relação.

A LIGHT CORTA O GAZ DOS CONSUMIDORES EM DIA...

A Light parece que não anda com a sua escripta em dia...

Pelos menos succede isso no serviço de illuminação, gerido pela empresa canadense.

Sabbado ultimo uma turma de empregados cortou a ligação para a casa da rua Marques n. 33, pesar do respectivo consumidor estar perfeitamente em dia com suas contas.

Este dirigiu-se á companhia, exhibiu os recibos e teve as desculpas de costume, com os protestos de que isso não se repetiria.

A Light que, apesar de exigir deposito, tão promptamente procura acautelar os seus interesses, devia poupar aos seus freguezes esses descabidos vexames, pois a privação de luz se faz sempre á vista dos vizinhos que na occasião não podem imaginar que ella esteja praticando uma violencia.

Descarrilamento na Central do Brasil

Devido ter descarrilado na estação de Maquiné, proximo ao kilometro 765 da Linha do Centro, o trem EC 1, a linha no referido local ficou impedida durante algum tempo.

Por esse motivo o trem N 4 chegou hontem, a esta capital com uma hora de atrazo nos seus respectivos horarios.

Desaba sobre Bello Horizonte violento temporal

Bello Horizonte, 15 (A.A) — Desabou hontem sobre esta capital tremendo temporal, sobresaltando a população.

Varios pontos da cidade ficaram completamente alagados, sendo impedido o transito publico. Até o momento presente, não ha victimas a lamentar.

O Alfaiar deu prova de ser mau e por isso apanhou tambem

Era habito da menina Ermelinda de 7 annos de edade, filha de José Pereira, residente no morro da Favella, brincar, todas as tardes, proximo a uma bica d'agua ali existente. E assim, hontem, lá estava a pequena quando surgiu Antonio Alfaiar, que diz residir á rua do Aqueducto n. 134, e que, maldosamente, atirou-lhe uma pedra. Ferida na cabeça a pequena saiu a correr e a gritar accudindo o seu tio, o chauffeur Manoel da Costa Ramos que vingou a sobrinha ferindo o seu algoz com uma valente cacetada. Inteirada do caso a policia do 8º districto foi ao local e fez conduzir os feridos ao Posto, ainda ambos [illegible] Posto onde ambos foram medicados.

Na delegacia foi aberto inquerito, negando Alfaiar que houvesse ferido a pobre menor.

Quando brincava soffreu fractura do radio

Quando estava entregue aos seus brinquedos, perdeu o equilibrio, caindo ao sólo, o menino Roberto, de 2 1|2 annos de edade e filho de Alice Diniz Belém, residente á rua Idalina n. 19.

Tendo soffrido fractura do radio direito, foi o menor transportado para o Posto Central de Assistencia, onde teve os soccorros necessarios, voltando, em seguida, para a casa de seus paes.

Dois vendedores de jornaes atropelados

O vendedor de jornaes Leonel da Cunha, morador á rua Pinto Sayão n. 14, foi atropelado na rua Larga pelo auto n. 8.798, cujo "chauffeur" evadiu-se, ficando a victima com contusões no olho esquerdo e contusões e escoriações generalizadas. O facto, que occorreu proximo á esquina da Avenida Passos, ficou registrado na delegacia do 3º districto.

— Outra victima de accidente de automovel, foi Manoel Fernandes de Jesus, tambem vendedor de jornaes, e residente á rua Vieira Ferreira n. 70.

Atropelado no Boulevard São Christovão, por um auto cujo numero não foi possivel precisar, ficou o menor com contusões e escoriações generalizadas, tendo sido removido para o Posto Central de Assistencia, onde recebeu os soccorros necessarios.

Golpeado a navalha por ter praticado uma boa acção

O operario Manuel Velloso e Raul Pedro de Araujo com sua amante Isolina do Nascimento residem em uma das casinhas existentes nos terrenos da olaria situada á rua do Engenho Novo n. 75, em Deodoro.

Raul e Isolina, por questões sem importancia, diariamente têm discussões violentas, em meio as quaes ella é brutalmente espancada.

Hontem, á noite, houve entre o casal uma daquellas scenas, tendo Raul, a certa altura, avançado para a companheira, esbofeteando-a.

Manuel Velloso verberou o procedimento de Raul e este, não concordando com a intervenção, avançou para o outro, vibrando-lhe no ventre dois golpes de navalha, fugindo, em seguida. A victima caiu por terra, ensanguentada e a policia do 23º districto, que teve conhecimento do facto, fel-a receber os soccorros da Assistencia.

As autoridades locaes estão a procura do criminoso e Manuel, em virtude da gravidade do ferimento, foi removido para o Hospital da Santa Casa da Misericordia.

CENTRAL DO BRASIL

Diariamente procede do Matadouro de Santa Cruz, um carregamento de carnes verdes destinado á estação de Engenho Novo, onde o representante do marchante coronel Joaquim da Rocha faz a distribuição pelos açougues de Villa Isabel, Andarahy e Tijuca para attender a população daquellas localidades.

Acontece que a carne é carregada em vagons differentes e causa grande embaraço na descarga do Engenho Novo. Assim sendo, sabemos que o sub-director do Trafego vae providenciar afim de que seja a referida carne em um vagão especial que virá na cauda do segundo trem para ficar no desvio de Engenho Novo.

— A estação D. Pedro II forneceu hontem, por conta dos diversos ministerios e outras repartições publicas, 131 passagens na importancia total de 2:845$200.

— O dr. Almir Antunes, foi effectivado no cargo de ajudante de guarda-livros da 3ª divisão.

— Para o logar de encarregado do graphico da chefia do movimento, 2ª divisão, foi nomeado o desenhista Arthur Thompson Filho.

— Serão chamados no proximo dia 18 do corrente, a prova oral do concurso de praticantes da 2ª divisão, da Central do Brasil, os seguintes candidatos: Manoel Werneck Dantas, Lupercio Ferreira Credor, Manoel Ferreira Nascimento, Luiz Antonio da Silva, José Pereira Julio, José Dias Passos, José Nascimento Pereira, José Pinto da Silva Filho, José de Paula e Silva, Elih Severino da Silva, Edgard Camargo e Eduardo José Gonçalves.

— Devem comparecer á 2ª secção do Trafego, os srs. Durvalino Telles, Carlos dos Santos Ferreira e Caetano Monteiro de Barros.

Furtos diversos, na zona do 9º districto

A policia do 9º districto foram ter, hontem, umas queixas de furtos praticados nas zonas por ella superintendidas.

Assim, o sr. José Braga, residente á rua Santa Alexandrina n. 13. A queixou-se de que larapios lhe haviam furtado, do quarto, um relogio "Omega" e um "port-monnaie" avaliados em 800$000.

O caixeiro do botequim da rua Pereira Franco n. 17, Avelino Alves queixou-se de que havia sido assaltado por dois meliantes que lhe fertaram 37$700 e o sr. Romeu E. Pereira, residente á rua dos Coqueiros n. 46, de que larapios lhe haviam carregado peças diversas de roupa.

Aos queixosos foram promettidas providencias.

Vae ser construida uma ponte sobre o rio São Matheus

Bello Horizonte, 15 (A.A.) — As grandes enchentes occorridas no Estado em 1921, destruiu a ponte de madeira existente sobre o rio S. Matheus, no municipio de Araxá, obstruindo a estrada de automovel que põe em communicação as estradas de ferro Mogyana e Oeste, servindo a Araxá Conquista e Sacramento.

Chegado ao conhecimento secretario da Agricultura que esta ponte fazia grande falta, ordenou esta autoridade a construcção de uma nova, que acaba de ser entregue ao transito publico.

Pouco antes do "Gelria" chegar á Guanabara, falleceu um passageiro

Passos hontem, pelo porto desta capital em demanda de Amsterdam e portos intermediarios de escala, o paquete "Gelria", procedente de Buenos Aires e Montevidéo.

A unidade mercante hollandeza trouxe poucos passageiros para o Rio, entre elles o consul italiano Guglielmo Della Fontana, e conduz regular numero em transito.

Pouco antes do "Gelria" chegar á Guanabara falleceu a seu bordo Franja Ember, yugo-slavo, de 27 annos, pasageiro de 3.ª classes, e que se destinava a Amsterdam.

O corpo foi removido para o necroterio, depois do navio atracar, com guia passada pelo sub-inspector Ernani Macedo, da Policia Maritima.

Ainda o caso do collar da senhora do ministro da Dinamarca

O caso é conhecido já, delle nós occupamos por vezes differentes.

A senhora do ministro de Dinamarca, num baile no Copacabana Palace perdeu um rico collar, avaliado em mais de 150 contos.

Levado o caso ao conhecimento da policia esta não conseguiu descobrir o paradeiro do collar.

Agora o sr. ministro da Dinamarca acompanhado do secretario da commissão de Diplomacia da Camara procurou o chefe de policia a quem solicitou uma certidão do que constava na policia, relativo ao caso do collar, pois quer habilitar-se afim de receber da companhia respectiva a importancia do 180 contos, que é emquanto monta o seguro da custosa joia.

Absolvido pela legitima defesa

Pelo juiz da 6.ª vara criminal, com fundamento na legitima defesa foi absolvido o réo Antonio Ribeiro Rosa, accusado de homicidio na pessoa do pedreiro Leoncio Fernandes de Oliveira.

As infracções no preparo da manteiga

O ministro da Agricultura declarou ao director do Instituto de Chimica que as multas applicadas aos contraventores no preparo da manteiga, por excesso de acidez, serão relevadas, desde que os interessados satisfaçam as exigencias legaes. Essa resolução, tomada por equidade, só abrange, entretanto, as infracções verificadas até 31 do mez corrente.

Tira o chapeo sem receio

porque sabe que o seu cabello está bem penteado. Stacomb é a preparação moderna de mais seguro effeito para manter todo o dia penteado o cabello. Não é nem gordurento nem gommoso. Excellente tambem para o cuidado das cabelleiras femininas.

Stacomb
O fixador moderno

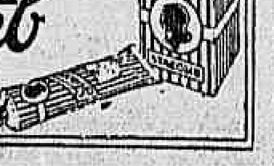

Procure hoje mesmo nas perfumarias — drogarias — armarinhos — barbearias.

(9507)

Levaram os moveis e furtaram as promissorias

Klein Cravchkovsky, de nacionalidade russa, estabelecido com casa de moveis á rua Senador Euzebio n. 61, procurou hontem, as autoridades do 14º districto para fazer uma queixa interessante.

Disse Klein, que, tendo-lhe comprado moveis a credito Henrique Alves dos Santos e Armando de tal, deram-lhe como garantia duas promissorias, uma de dois e outra de oito contos de réis. Agora, porém, sem que elle saiba como, Henrique e Armando, furtaram-lhe as promissorias.

A policia registrou a queixa e vae apurar se ella tem fundamento.

INDICADOR

ADVOGADOS

Dr. Alvaro Goulart de Oliveira — Avenida Rio Branco, 114, sala 5.
Dr. Salgado Filho — R. General Camara 47, 1º and. Tel. 5304. Norte.
Drs. Verissimo de Mello e Domingos Lousada — Quitanda 45. T. C. 3907.
Dr. J. M. Mac Dowel da Costa — General Camara 66. Tel. N. 4747.
Dr. Edmundo de Miranda Jordão — General Camara, 20. Tel. N. 6374.
Dr. Edmundo Accacio Moreira — esc. á rua do Ouvidor, 119, esq. da Avenida Rio Branco, 4º andar, sala n. 3. Tem succursaes nos Estados do Paraná e Santa Catharina.
Dr. C. Daniel de Deus — Advogado Esc. r. Rosario, 172, sala I. Tel. Norte 4975.
Dr. Leopoldino de Oliveira, advogado; 7 Setembro, 75, 3º, Phone N. 3269.

MEDICOS

Dr. Luis Ramos — P. Saens Pena, 3. R. Conde Bomfim 85. Tel. V. 1639.
Dr. I Malaguete — R. do Carmo, 5, (Esq. de S. José). Tel. 2652 C.
Dr. A. Pamplona — Medeiros Passaro, 27, Tijuca, V. 1276, 1º de Março 13, N. 5303, das 14 ás 16 horas.
Dr. Henrique Duque — Rodrigo Silva n. 5. Resid.: R. Ibituruna, 73.
Prof. Austregesilo — Cons.: 7 de Setembro 211 (3 ás 5). C. 1995. Res.: R. Souza Lima, 103. Tel. Ip. 579
Dr. Eurico Villela — Rua do Carmo, 13, 3ªs, 5ªs e sabbs. ás 17 horas.
Dr. Bandeira Rodrigues—Mal. Floriano 154, 3.ªs, 5.ªs e sab., 1 ás 2.
Dr. Moncorvo — (Creanças), Hud. Lobo, 61 (3 hs.). Moura Brito, 58.
Dr. W. Schiller — (mentaes e nerv.) R. M. Olinda (1-3). Tel. S. 2404.
Dr José Bastos d'Avila — Rua 7 de Setembro 231 (das 4 ás 6 hs). res.: rua Gal. Polydoro 185. Tel. S. 2748.
Dr. Flavio de Moura — R. Buarque n. 33, Leme. Tel. Sul, 1052.

MEDICOS ESPECIALISTAS

Dr. Renato de Souza Lopes — prof. da Fac. Doenças do app. digest. e nervosas (Raios X). S. José, 39.
Dr. Nelson Miranda — Mol. das senhoras, syphilis, vias urinarias e tumores malignos. R. Carioca, 48. C. 1525. Res.: V. 1649.
Dra. Ursulina (Senhs. e creanças) — Av. Central 138. cons. 12 hs. C. 1491
Dr. A. F. da Costa Junior — (Ass. da Fac.) Pelle, syphilis, tumores. Radiumtherapia. Chile 17 (4 ás 6).
Dr. [illegible] Machado — (Pelle e syphilis). Largo da Carioca, 11, 1º and.
Dr. Araujo dos Santos — Molestias dos pulmões, tuberculose (trat. pelo pneumothorax). Raios X e ultra violeta. Carioca, 48, 4 horas.
Dr. Guilherme Eisenlohr — (Tuberculose), com 34 annos de pratica. Rua Marechal Floriano Peixoto, 44, das 12 ás 5 horas.
Prof. Dr. Rabello — Syphilis, doenças da pelle. Trata os tumores e doenças da pelle pelo radium e outros agentes physicos. — Assembléa n. 85.
Dr. Murillo de Campos — D. mentaes e nervosas. Carioca, 28, ás 2 hs.
Dr. M. Gonçalves Paes — Clinica geral e doenças de senhoras. Diathermia e raios ultra-violeta. Av. Mem de Sá, 45, sob., 2 ás 5. Tel. C. 404
Drs. H. Mercaldo e A. Lacerda — Electrotherapia do ouvido — Tratamento da surdez e suas complicações por meio da diathermo-kinesiphonia e reeducação activa — R. Carioca, 28, 1 ás 5. Tel. C. 184.

OCULOS

Dr. Sergio Saboya
Especialista
Molestias de Olhos e receitas de oculos
5 annos de pratica nos Hospitaes de Berlim, Vienna e Paris
Consultorio: rua Ramalho Ortigão n. 9, 1º andar, sala 15 (trav. São Francisco). Das 3 ás 5 da tarde. Tel. Central 509.

Dr. Joaquim Vidal
Especialista em doenças dos olhos. Chefe de serviço de Oftalmologia do Hospital S. Francisco de Assis.
Rua S. José, 45
A's 3 1|2 horas.

CLINICA CIRURGICA, VIAS URINARIAS

Dr. A. Costallat — R. Carioca, 30, das 4 ás 6 hs. Tel. C. 3950.
Dr Mario Kroeff — Uruguayana, 104, das 3 ás 6 horas. (N. 6404).

DOENÇAS DA PELLE E SYPHILIS

Dr F. Terra — Professor da Faculdade de Medicina; rua Uruguayana n. 22, ás 14 horas. Applicações de radium.

CIRURGIA, MOL. SENHORAS VIAS URINARIAS

Dr. Eugenio Decourt — Consultas diarias — Assembléa, 34, de 3 ás 5 hs.
Dr. Osorio Mascarenhas — Av. Rio Branco, 257 (3 ás 5). C. 940.

Drs. Hygino Filho e A. Hygino — Cl. geral. Mol. Sras. S. José 69, 1 ás 5.
Dr. Rego Lins — Cons. Av. Rio Branco, 173, 3 ás 5. Res. Bambina, 37.

DOENÇAS VENEREAS E DAS VIAS URINARIAS

Dr. Alvaro Moutinho — Gonorrhéa e complicações. Rosario, 163, 8 ás 10.

PARTOS E MOLESTIAS DAS SENHORAS

Dr Daciano Goulart — R. Uruguayana, 35. (4 ás 6). Tel. C. 3762.
Dr. Bento Ribeiro de Castro — 7 Set. 78, 5—6, 3ªs, 5ªs e sab. M. Abrantes, 192, 2ªs, 4ªs e 6ªs. Sul 155.
Dr. J. Pacifico — Av. Mem de Sá 335. (Tel. N. 5435), 11 ás 12 e 4 ás 5.
Dr. Camacho Crespo — R. Conde de Bomfim 577. Tel. V. 1171.

CIRURGIA, DOENÇAS DAS SENHORAS, PARTOS

Dr. Victor Godinho — R. Assembléa, 34, (5—7) 2ªs, 4ªs e 6ªs. C. 4007.
Dr. Octavio de Souza — Assembléa, 14, das 3 ás 5 hs. — 2ªs, 4ªs e 6ªs.
Dr. Arnaldo Cavalcante, 3ªs, 5ªs e sab. 9 e 4 hs.; r. Carioca, 81 1731, Sul.

RAIOS X

Radiodiagnostico e Radiotherapia profunda.
CANCER E TUMORES
INSTITUTO ROENTGEN
DR. JACINTHO CAMPOS e DR. EUGENIO GOMES.
Rosario, 139, 2º (elevador). Tel. N. 1689.

CIRURGIA, DOENÇAS DO RECTO E ANUS

Dr. R. Pitanga Santos — Rua do Passeio 56 (1 ás 4). Tel. C. 2369.

GARGANTA, NARIZ E OUVIDOS

"Sanatorio Cirurgico", clinica particular para internamento de doentes da Especialidade dos
Dr. João Marinho, prof. cathedratico da Fac. Medicina e Dr. Castilho Marcondes, assistente de clinica; 335, av. Mem de Sá Tel. N. 1092. O estabelecimento dispõe de accommodações para as pessoas que acompanham o doente.

CURA DA HYDROCELE SEM OPERAÇÃO CORTANTE

Dr. Leonidio Ribeiro—R. S. José, 19, das 3 ás 4.

GARGANTA, NARIZ, OUVIDOS E BOCCA

Dr. Eurico de Lemos — Especialista Prof. liv. da Faculdade. Cura ozena (fetidez nazal). R. Assembléa 13 (sob.) — Das 12 ás 6 horas.

OLHOS, GARGANTA, NARIZ E OUVIDOS

Dr. Maurillo de Mello—Doenças dos olhos, nariz e garganta. Com pratica dos hospitaes da Europa — Assembléa 47.
Dr. Raul David de Sanson — S. José, 43, 1º, das 2 ás 5. Tel. C. 5197.
Dr. Chaves de Freitas — R. Luiz de Camões 6. De 1 ás 4. T. N. 2396.

OCULISTAS

Dr. Moura Brasil e Gabriel de Andrade — Uruguayana, 37 (1 ás 4).
Dr. Eutychio Leal — S. José, 50 — De 3 ás 4 1|2.
Dr. Edilberto Campos — Assembléa, 45, ás 4 horas. Tel. C. 1499.

GARGANTA, NARIZ E OUVIDOS

Dr. Paulo Brandão — Quitanda 8 — (2 ás 5 hs.) Tel. 5550. C.
Dr. Sebastião Cesar da Silva — R. Carioca, 31. N. 5508, 2 ás 5 hs.
Dr. Souza Mendes — Rodrigo Silva, 28, de 2 ás 4. C. 1838.

PARTEIRAS

Mme. Virginia Madruga — Parteira dip. Cons. e residencia: a rua General Bruce, 98. Phone Villa 149. Consultas 2ªs, 4ªs e 6ªs, das 2 ás 5. Accceita parturientes em sua casa de Saude Sta. Maria. Diarias de 10 a 30 mil réis.

CIRURGIÕES-DENTISTAS

Dr. Barros Henriques —Av. Rio Branco 171 (1º). Tel. C. 21.
Octavio Eurico Alvaro — Rua Carioca, 50. Phone C. 3392.
Dr. Pedro Dias de Carvalho — Especialista em apparelhos sem chapa. Raios X, etc. Rua da Assembléa 74 e Copacabana 660, sob.
Mario B. Botelho — Cirurgião-dentista — Consultorio: Avenida Almirante Barroso n. 1, 1º andar (elevador) Tel. C. 125.

HOTEIS E PENSÕES

Hotel Avenida — O mais importante do Brasil. End. telegr. "Avenida".

CHEGOU O VERÃO
E
"O Tombo do Rio"

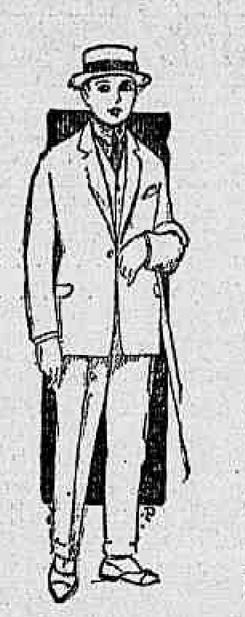

INICIOU A SUA
Grande venda de liquidação

COSTUMES de brim branco de linho, de 170$, por. . . . . 150$

COSTUMES de tecido tropical, de 170$ por 120$ e de 140$, por. . . . 100$

TERNOS de casemira cambraia, de 250$, por. . . . . 180$

Grandes saldos de ternos de casemira de 160$, 190$, por 115$000.

Sempre grande "stock", o melhor talhe e superior confecção.

Visitem suas 16 vitrines
URUGUAYANA, 1 e 3
(Ponto dos bondes)

PARA ANNUNCIOS

em geral (e Reclames em Bondes, Estradas de Ferro, etc., etc.) — Dirijam-se á
AGENCIA EDANEE
Rua Chile n. 7 — Telephone Central 4844
Santos: Rua Frei Gaspar, 37-39. — São Paulo: Rua Lib. Badaró, 9
Agencia geral d'este Jornal em São Paulo.
(56)

Peçam esta nova marca Americana
ALBRIGHT — Rotativa

Solida - Hygienica - Economica
(9567)

Commissões *Consignações*
Representações *Conta Propria*
Importação *Exportação*

Compra e venda de todo e qualquer artigo. Contrata-se a compra de toda a producção de fabricas, fazendas, etc., encarregando-se da propaganda dos artigos.

Offertas a

R. VILLELA & Co.
Fabrica Excelsior
SECÇÃO COMMERCIAL
R. Evaristo da Veiga, 28
Endereço Tel. *DICO* — Rio. Tel. C. 4331.
— RIO DE JANEIRO —
3240

LAVOURA E CRIAÇÃO
REVISTA MENSAL DE AGRICULTURA
DIRECTORES
DRS. AUGUSTO RAMOS, JAYME COTRIM E FERNANDO WERNECK
ASSIGNATURA ANNUAL 15$000
Remette gratuitamente, como amostra, um exemplar, a quem o solicitar.
No seu genero é a mais barata e de grande utilidade a todo o lavrador estudioso.
Variada collaboração e uteis informações
Toda a correspondencia á "LAVOURA E CRIAÇÃO"
RUA DO CARMO, 57, Sob. CAIXA POSTAL, 1678
RIO DE JANEIRO

OS MELHORES CAFÉS

Café Ideal — Sempre puro. Dep. rua Saude 148 e 150. Tel. 707, Norte.

CORRETORES DE FUNDOS PUBLICOS

Lucrecio Fernandes de Oliveira—Rua 1º de Março 81 Tel 1468 Norte

MASSAGEM SUECA

R. Zander, Doct. en Med.; Alm. Tamandaré, 20. Horas 5 ás 6.

Instituto Orthopedico do Rio de Janeiro

DR. PAULO ZANDER, com 21 annos de pratica em Allemanha e Dr. Th. Pereira Caldas. Orthopedia cirurgica e mecanicas das mal-formações paralyzias, contracturas, etc. Mecanotherapia das fracturas. Officina para braços e pernas artificiaes e apparelhos orthopedicos.
Rua da Carioca, 55, 1º and. Tel. Central. 328.

DECLARAÇÕES

EMPRESA BRASILEIRA — DECAL —

Grande Deposito de Cal de todas as qualidades, a preços reduzidos. Exportação para o interior, em vagões. Cal para as Uzinas de assucar. — Rua Equador 104|110. N. 3379.

(Y 7711)

A All America Cables, Inc.

tem a honra de communicar a sua distincta clientela e ao publico em geral, que desde hoje encontra-se installada no novo predio da rua Alfandega n. 50, onde espera continuar receber a confiança que sempre lhe foi dispensada.

Rio de Janeiro, 13 de Dezembro de 1925.

(Y. 8062)

Elphegio Cruz

Convidamos este senhor a vir pagar a sua duplicata na importancia de Rs. . . . . . . 1:011$000, dentro de oito dias, sob pena de publicarmos a origem deste debito.

Rio de Janeiro, 10 de Dezembro de 1925.

A. BÉRENGER & Cia.

(Y 6743)

COOPERATIVA DE CONSTRUCÇÃO PREDIAL DO INSTITUTO DE ENGENHARIA MILITAR

ASSEMBLÉA GERAL
(*2ª Convocação*)

De ordem do sr. presidente, são convidados os srs. socios para uma reunião em assembléa geral, na séde social, segunda-feira, 21 do corrente, ás 16 horas, afim de se proceder á eleição da directoria para o biennio 1926-1927, e Conselho Fiscal para o anno de 1926.

Rio, 15 de dezembro de 1925 — *Glycerio Fernandes Gerpe*, secretario.

(Y 8363)

ANNUNCIOS

MIKI

Traspassa sua loja e o nome MIKI, sendo bastante conhecido em toda praça. Preço muito razoavel. Ver e tratar no Cinema Imperio, 2º andar, sala 10, de 8 ás 3 horas.
(Y. 8356)

Dr. Silvino Mattos, laureado especialista em dentaduras parciaes e duplas. Corrige e repara chapas defeituosas. Preços razoaveis. Rua 7 de Setembro, 231. Phone: Central 1555.
(Y 7708)

Ford
O CARRO UNIVERSAL
INFORMAÇÕES
ESCRIPTORIO CENTRAL
RUA 13 DE MAIO, 32
Wilson King & Co. Ltd.
Agentes autorisados
(3532)

CASA EM COPACABANA

Aluga-se ou vende-se a bella casa acabada de construir da rua Toneleros, 263, proximo á rua D. Clara, edificada em centro de terreno com 3 varandas, 2 salas, saleta, 6 quartos, 2 banheiros, copa e demais dependencias; tem garage, póde ser visitada á qualquer hora; para tratar com o sr. Braga, no "Correio da Manhã".
(2469)

(54) FOLHETIM DO "CORREIO DA MANHÃ"

HALL CAINE
A CIDADE ETERNA

O rei, que trajava o uniforme de official de cavallaria, ajoelhou aos pés do Papa e beijou-lhe o annel, emquanto o primeiro ministro cumprimentava respeitosamente, conservando-se de pé.

O Papa sentou-se numa poltrona dourada, o rei num banco de madeira defronte d'Elle, e o barão ficou de pé. O rei, muito pallido, com uma expressão timida, murmurou:

— Vossa Santidade foi muito louvavel em querer ver-nos, e talvez a irregularidade da nossa visita possa ser desculpada pela gravidade da situação...

O Papa apenas inclinou a cabeça.

— Sua Excellencia, o barão, tendo sido avisado duma conspiração contra a nossa vida, disse-nos que Vossa Santidade... Vossa Santidade...

O barão interveiu, auxiliando o rei, que deu um suspiro de allivio; resumiu o fim de visita regia, concluindo assim:

— Vossa Santidade já sabe sem duvida que accidentalmente descobri a fonte das vossas informações. A informadora foi uma senhora, e o amante dessa senhora conspira no estrangeiro, contra a ordem publica: portanto...

— Se v. ex. sabe tudo isso, o que quer mais que eu lhe diga? — disse com impaciencia o Papa.

— Talvez Vossa Santidade não saiba que esse conspirador é um deputado, e que um deputado não póde ser preso sem que varias condições prescriptas pela lei, sejam preenchidas. Uma dessas condições é que alguem possa denuncial-o.

O Papa, indignado, levantou-se da cadeira e tornou a sentar-se, exclamando:

— E v. ex. quer que o denuncie?!

O barão inclinou-se ligeiramente, murmurando:

— O governo apenas deseja que Vossa Santidade convença a sua informadora a fazel-o...

As sandalias do Capuchinho esfregavam o chão com impaciencia, mas o Papa levantou a mão e o Capuchinho socegou.

— V. ex. sabe que a informadora é esposa do deputado? — continou o Papa.

— Estamos informados de que essa senhora julga ser a esposa do deputado — respondeu o barão.

— Julga?! — exclamou com indignação o Capuchinho. Mas o Papa levantou outra vez a mão.

— Em resumo, v. ex. pretende que eu aconselhe a mulher a sacrificar o marido. E accrescentou:

— Admittindo que ella saiba mais do que communiquei a vossa ex., o que duvido, como poderia persuadil-a a praticar um acto superior ás forças da pobre humanidade?

— Promettendo-lhe em troca a vida do marido — disse o barão.

— A vida do marido?!!! — exclamou o Papa.

— Vossa Santidade talvez não saiba que os governos da Europa, tendo descoberto a existencia de uma conspiração espalhada por toda parte contra a sociedade civil, se juntaram e tomaram varias medidas de repressão internacional. Toda a pessoa culpada de conspirar contra a vida dos soberanos, está sujeita a extradição. Se o deputado Rossi, agora em Berlim, fôr denunciado conforme as condições requeridas pela lei, como estando a conspirar contra a vida do rei, hoje mesmo é preso e mandado para cá como um assassino vulgar.

— E então?

— Vossa Santidade sabe que a pena capital vigora de novo entre nós para todos os crimes de alta traição...

— Mas se a mulher denunciar o marido elle será então condemnado á morte?

— Por esta conspiração, sim. Mas ha dezoito annos este mesmo Rossi foi condemnado em contumacia por conspirar contra a vida do ultimo rei. Ainda não soffreu por esse crime, por falta de provas. Nesse caso como neste, ha só uma pessoa que póde preencher as condições requeridas por lei; e essa pessoa é informadora de Vossa Santidade.

— ?

— Se Vossa Santidade conseguir que essa senhora prove a identidade do seu amante e do homem condemnado pela primeira conspiração, ajudal-a-á a salvar a vida do marido, compromettida pela segunda conspiração.

— Como?

— Sua Majestade promette a Vossa Santidade que qualquer que seja o resultado do novo processo, concederá ao culpado um completo perdão.

— E então?

— O deputado Rossi será banido, a conspiração reprimida, restabelece-se a paz publica e a vida do rei nada soffrerá. Vossa Santidade, obtendo a denuncia de Rossi, cumprirá a missão de caridade e misericordia a que é destinado, pela veneranda posição que occupa.

— E se eu recusar essa missão que v. ex. me destina?

— Vossa Santidade não recusará...

— Mas se eu recusar...?

— O homem de quem falamos é o maior inimigo da Egreja... E' um atheu, um maçon.... interesse algum particular o afastará do seu fim — destruir a sociedade e a Egreja. E' um terrivel inimigo pessoal de Vossa Santidade. O seu sonho mais querido seria abalar o throno de S. Pedro, arrancar Vossa Santidade do Vaticano...

— E depois?

— O Santo Padre, depende absolutamente da policia e do exercito para se defender dos seus inimigos...

— Mas o que poderá succeder, se eu preferir não ultrajar a santidade duma alma immortal, apezar de todo esse perigo?

— Se o crime se commetter, e o rei fôr assassinado, eu, o ministro de Sua Majetsade direi — e invocarei este frade como testemunha —, que o Papa tinha conhecimento do crime projectado, e que devido aos mais nobres sentimentos sobre a santidade duma alma immortal, tinha consentido no regicidio.

— E então, senhor?

— Então, o mundo dirá: — O Papa, desejando o que não evitou... desejava e planeou talvez a conspiração... O vigario de Jesus tentou rehaver o seu poder temporal por meio de conspirações, servindo-se de armas assassinas...

— V. ex. dirigiu-se a mim, depois de ter empregado sem resultados, todos os outros meios ao seu alcance?

— Naturalmente o governo desejaria ter poupado Vossa Santidade duma missão difficil e dolorosa como esta.

— Essa senhora tem resistido a todas as influencias?

— Tem resistido a todos os meios empregados pelas autoridades...

— Eu sei, eu sei... Ouvi o que as vossas autoridades têm feito para humilhar uma pobre mulher... Tem sido victima dum homem sem coração... Experimentaram-na com a miseria, o ciume, as humilhações, a perspectiva... da vergonha. Mas Deus abençoou-a com o amor que purificou a sua alma e lhe deu forças de resistir a todas as tentações.

O barão, pela primeira vez, parecia perturbado.

— Tambem ouvi, que para se conseguir o mesmo fim, uma das nossas prisões foi theatro dum escandalo monstruoso...

— Vossa Santidade não deve dar credito a tudo quanto dizem os jornaes...

— Não é verdade, que as vossas autoridades introduziram na cella dum desgraçado, um agente de policia secreta, disfarçado, para induzil-o a denunciar Rossi como chefe da conspiração, e isto, por meios vergonhosos?

— Não posso affirmar, nem negar. São negocios de Estado.

— Em nome da humanidade, desejo saber se taes autoridades são castigadas, ou se em vez de sel-o, occupam os gabinetes dos vossos ministros do Interior?

— Sem duvida, foram longe demais os empregados da justiça; mas Vossa Santidade acha que por causa dum miseravel malfeitor, que contava um dia uma historia e outro dia outra, vamos arrastar aos tribunaes o nosso serviço publico? Compaixão por esses malfeitores é uma sentimentabilidade morbida, indigna dum governo forte e esclarecido.

— Por isso Deus destroe todos esses governos e o systema indigno que os dirige. Não offenderam só *o miseravel malfeitor*, (supponde que esse desgraçado fosse um malfeitor), mas na sua insignificante pessoa offenderam o espirito da Justiça. Torturaram o homem pelo seu amor pela mulher, pela memoria do filho morto, por tudo quanto havia de bom, de nobre e de divino nelle. Crucificaram outra vez o Christo, naquelle pobre homem e v. ex., aqui, na presença do vigario de Christo, ousa desculpal-os, e defendel-os!

O Papa levantára-se da cadeira e erguia o braço num gesto imponente.

Involuntariamente, o rei, muito pallido, caira de joelhos, emquanto o barão mais rigido que nunca, cruzára os braços.

— Alguma vez pensou, senhor barão, no fim do ministro injusto e indigno? Pense na sua ultima hora, nas torturas da sua imaginação; pense no momento de ajoelharvos aos pés de Deus, a dar contas da sua missão terrestre... V. ex. visa muito alto, mas acautele-se, acautele-se!

O Papa sentou-se, e o rei, envergonhado da sua fraqueza, pôz-se de pé.

— Não ousaria apresentar-me deante de Deus, se não avisasse hoje, vossa majestade, dos perigos que o rodeiam. Só Deus sabe por que inescrutavel decreto da Providencia, um homem é feito Papa ou rei, emquanto que outro homem, seu egual ou superior, é um escravo ou um mendigo. Mas Deus que escolheu os Papas e os reis foi para serem os paes e não os algozes dos seus subditos. Um soberano póde ter muito bôas intenções, mas se é fraco, e se deixa cair nas mãos dos ministros despoticos, é mais nocivo, que o mais cruel dos tyrannos!

O joven rei principiou a murmurar phrases incoherentes, mas o Papa, sem o ouvir, levantou-se para terminar a audiencia.

— Promette-me, então vossa majestade, que *se* (eu digo *se*) para evitar um crime, eu obtiver dessa senhora a identidade do seu marido e da pessoa condemnada pela primeira conspiração, lhe concederia um indulto, succeda o que succeder?

— Santo Padre, dou-vos solennemente a minha palavra...

— Deixem-me pensar... Um momento! Se ella consente, onde e a quem deve dirigir-se?

— A' "Procura" na Ponte Ripella, ás 10 h., no sabbado, de manhã — respondeu o barão.

O rei ajoelhou e beijou a mão do Papa. O barão apenas cumprimentou e seguiu o rei.

Quando as portas se abriram, ouviu-se o povo a cantar o "Miserere" na Basilica.

— Ouviu-o, padre Pifferi? — disse o Papa. — Não é sufficiente, para justificar um homem como Rossi, ter encontrado na vida um despota como este?

XIV

No dia seguinte, sexta-feira, santa, o Papa só attendia negocios muito urgentes. Depois da cerimonia na Basilica retirou-se para o seu gabinete com o seu confessor. Ambos os velhos estavam tristes e preoccupados.

— Vossa Santidade, não está hoje bem?

— Não muito bem, padre Pifferi.

— A entrevista de hontem, á noite, incommodou Vossa Santidade. Mas para que pensa nisso? O que o ministro quer é impossivel. Dizer a uma mulher que revele os segredos do marido é uma tyrannia sem nome. E depois seria um erro canonico que Vossa Santidade não commetteria.

— Como?

— Vossa Santidade não pro-

(*Continúa.*)

A VIDA COMMERCIAL

CAMBIO

RIO

Os trabalhos deste mercado foram iniciados ainda hontem em boas condições de estabilidade, vigorando para o fornecimento de cambiaes a taxa de 7 1/8 d. e para a acquisição das letras de cobertura a de 7 3/16 d.

Durante o dia houve banco que sacou a 7 9/64 d.

O mercado fechou indeciso, com o bancario cotado a 7 1/8 d. e o particular a 7 11/64 d.

TABELLA DOS BANCOS

A 90 d/v		
Londres	7 1/8 a (33$684)	7 9/64 (33$610)
Nova York	6$950 a	7$010
Paris	$249 a	$252
Canadá	—	6$960

A' vista		
Londres	7 1/32 a (34$133)	7 1/16 (33$982)
Nova York	7$020 a	7$050
Paris	$252 a	$258
Italia	$283 a	$285
Portugal	$360 a	$370
Buenos Aires (peso papel)	2$920 a	2$950
Buenos Aires (peso ouro)	6$630 a	6$660
Suissa	1$350 a	1$385
Hespanha	$994 a	1$010
Austria (por dez mil corôas)	1$010	—
Hollanda	2$801 a	2$850
Noruega	1$428 a	1$440
Belgica	$318 a	$326
Dinamarca	1$750	—
Syria e Palestina	$254	—
Montevidéo	7$130 a	7$200
Montevidéo	7$130 a	7$200
[illegible]	$993	—
Rumania	$037	—
Canadá	7$020	—
Japão (yen)	3$060 a	3$090
Hamburgo	1$672 a	1$685
Vales, café	$253 a	$255
Tcheco-Slovaquia	$209 a	$211
Suecia	1$879 a	1$890
Vales, ouro, por 1$	3$843	—

Suissa	1$355 a	1$370
Suecia	1$890 a	1$900
Italia	$285 a	$288
Hespanha	1$000 a	1$005
Buenos Aires (peso papel)	2$930 a	2$940
Buenos Aires (peso ouro)	—	—
Belgica	$320 a	$326
Canadá	7$030	—
Tcheco-Slovaquia	$210 a	$212
Hollanda	2$840 a	2$850
Japão (yen)	3$080 a	3$100
Noruega	1$440 a	1$450
Dinamarca	1$760	—
Montevidéo	7$130 a	7$200

CABO

Londres	7 d. a (34$285)	7 1/32 (34$133)
Paris	$254 a	$261
Nova York	7$050 a	7$100
[illegible] (rent mark)	1$685 a	1$695

CURSO OFFICIAL DO CAMBIO

	90 d/v	A' vista
S/Londres	7 1/8	7 1/16
" Paris	$250	$254
" Italia	—	$285
" Hamburgo	—	1$675
" Portugal	—	$363
" Belgica	—	$319
" Hespanha	—	$999
" Suissa	—	1$363
" Suecia	—	1$880
" Canadá	—	—
" Noruega	—	—
" Syria	—	$254
" Palestina	—	$254
" Tcheco-Slovaquia	—	$210
" Nova York	—	7$030
" Dinamarca	—	—
" Montevidéo	—	—
" Buenos Aires (peso ouro)	—	—
" Buenos Aires (peso papel)	—	2$930
" Rumania	—	$037
" Japão (yen)	—	3$130
" Hollanda	—	2$825
" Austria (por dez mil corôas)	—	1$010

EXTREMAS

Bancaria	7 1/8 e	7 9/64
Caixa matriz	7 1/8	—

MOEDAS

Libras (papel)	—	36$000
Liras (papel)	—	$300
Francos (papel)	—	$300
Pesetas (papel)	—	7$000
Dollars (papel)	—	—
Dollars (ouro)	—	—
Escudos (papel)	—	—
Peso argentino papel	—	—

MERCADO DE CAMBIO DE SANTOS

SANTOS, 15.

Hora	Estado do mercado	Bancos sacam	Bancos compram	Bancos compram sobre N. York	Letras Offerecida
10.20 a.m.	Firme	7 1/8	7 1/16	6$880	Não ha.
4.20 p.m.	Estavel	7 1/8	7 11/64	6$920	Não ha.

CAMBIOS ESTRANGEIROS

LONDRES, 15.

Abertura:	Hoje	Anterior
Londres s/N. York á vista por £	$ 4.84.50	$ 4.84.87
" s/Madrid á vista por £	P. 120.25	L. 120.12
" s/Paris á vista por £	F. 134.25	F. 133.50
" s/Lisboa á vista por 1$000	d. 2 35/64	d. 2 35/64
" s/Berlim á vista por £	M. 20.37	M. 20.37
" s/Amsterdam á vista p. £	Fl. 12.07	Fl. 12.07
" s/Berne á vista p. £	F. 25.15	F. 25.15
" s/Bruxellas á vista por £	F. 107.00	F. 107.00

LONDRES, 15.

Fechamento:	Hoje	Anterior
Londres s/N. York á vista por £	$ 4.84.50	$ 4.84.87
" s/Genova á vista por £	P. 120.25	L. 120.12
" s/Madrid á vista por £	P. 34.25	P. 34.25
" s/Paris á vista por £	F. 135.75	F. 133.75
" s/Lisboa á vista por 1$000	d. 2 35/64	d. 2 35/64
" s/Berlim á vista por £	M. 20.37	M. 20.37
" s/Amsterdam á vista p. £	Fl. 12.07	Fl. 12.07
" s/Berne á vista p. £	F. 25.15	F. 25.15
" s/Bruxellas á vista por £	F. 107.00	F. 106.95
" s/Amsterdam á vista por £	Fl. 12.07	Fl. 12.07
" s/Stockholmo á vista por £	Kr. 18.12	Kr. 18.12
" s/Berlim á vista por £	Kr. 23.85	Kr. 23.85
" s/Christiania á vista por £	Kr. 23.85	Kr. 23.80
" s/Copenhague á vista por £	Kn. 19.50	Kn. 19.40

NOVA YORK, 15.

Abertura:	Hoje	Anterior
N. York s/Londres, tel., por £	$ 4.84.50	$ 4.84.87
" s/Paris, tel., por F.	c 3.60.00	c 3.62.00
" s/Genova, tel., por L.	c 4.03.50	c 4.03.50
" s/Madrid, tel., por Ps.	c 14.17	c 14.17
" s/Amsterdam, tel., por Fl.	c 40.05	c 40.05
" s/Bruxellas, t. tel., por F.	c 4.53.00	c 4.53.00
" s/Berlim, tel., por M.	c 23.80	c 23.80

BUENOS AIRES, 15.

Abertura:	Hoje	Anterior
Buenos Aires s/Londres, taxa telegraphica, por $ ouro, t/venda	d 46 5/8	d 46 11/16
Buenos Aires s/Londres, taxa telegraphica, por $ ouro, t/compra	d 46 1/4	d 46 5/16
Montevidéo s/Londres, taxa telegraphica, por $ ouro, t/venda	d 50 1/16	d 50 1/16
Montevidéo s/Londres, taxa telegraphica, por $ ouro, t/compra	d 50 1/8	d 50 1/8

TELEGRAMMA FINANCIAL

LONDRES, 14.

Taxas de descontos:	Fechamento	Anterior
De Banco da Inglaterra	5 %	5 %
De Banco de França	6 %	6 %
Do Banco da Italia	7 %	7 %
De Banco de Hespanha	5 %	5 %
De Banco da Allemanha	9 %	9 %
Em Londres, tres mezes	4 13/16	4 3/4 %
Em Nova York, tres mezes	3 1/2 %	3 1/2 %

Cambios:		
Londres s/Bruxellas, á vista, por £	F. 106.95	F. 107.00
Genova s/Londres, á vista por £	L. 120.12	L. 120.12
Madrid s/Londres, á vista por £	P. 34.25	P. 34.25
Genova s/Paris, á vista, por 100 fr.	L. 89.80	L. 90.90
Lisboa s/Londres, á vista (t/v), p. £	Es. 95 3/4	Es. 95 3/4
Lisboa s/Londres, á vista (t/c), p. £	Es. 94 3/4	Es. 94 3/4
Paris s/Nova York, á vista por $	F. 26.99	F. 26.99
Paris s/Londres, á vista, por £	F. 131.70	F. 131.70
Paris s/Italia, á vista, por 100 L.	F. 111.00	F. 107.82
Paris s/Hespanha, á vista, por 100 P.	F. 389.00	F. 384.00
Paris s/Berne, á vista, por 100 Fcs.	F. 521.00	F. 516.00
Nova York s/Londres, t. te., por £	$ 4.85.00	$ 4.85.00
Nova York s/Paris, telegr. bancario, por franco	Cts. 3.61.00	Cts. 3.65.25
Nova York s/Genova, idem, por lira	Cts. 4.03	Cts. 4.03 1/4
Nova York s/Madrid, idem, por Pt.	14.12	14.12
Nova York s/Amsterdam, por Fl.	40.10	40.15
Nova York s/Berlim, idem, por marco	23.82	23.82
Nova York s/Bruxellas, tel., por F.	4.53.50	4.53.50
Nova York s/Paris, telegr. bancario, por marco	23.80	23.80

STOCK EXHANGE DE LONDRES

LONDRES, 14.

Fechamento:	Hoje	Anterior
TITULOS BRASILEIROS FEDERAES:		
Funding, 5 %, 1914	90 1/2	90
Novo Funding, 1914	78	78
Conversão, 1910, 4 %	50 3/4	50 3/4
1908, 5 %	77 3/4	77 3/4
ESTADUAES:		
Districto Federal, 5 %	70	70
Bello Horizonte, 1905, 6 %	78 1/4	78 1/4
Estado do Rio, bonus ouro, 5 %	74	74 3/4
Estado da Bahia, emprestimo ouro, 1913, 5 %	41	41
TITULOS DIVERSOS		
Brasil Railway, Common Stock	5/16	5/16
Brazilian Traction, Light & Power Cº, Ltd., Ord.	95	95
S. Paulo Railway Cº, Ltd., Ord.	38	38
Leopoldina Railway Cº, Ltd., Ord.	34 7/8	34 3/4
Dumont Coffee Cº, Ltd., 7 1/2 %, Cum. Pret.	8 3/4	8 3/4
St. John del Rey Mining, Ord.	10/6	10/6
Rio Flour Mills & Granaries, Ltd.	83 1/2	83 1/2
Bank of London and South America, Ltd.	80	80
Mala Real Ingleza	85	85 1/2
TITULOS ESTRANGEIROS		
Emprestimo de Guerra, Britannico 5 %, 1929/47	100 1/4	100 1/8
Consols, 2 1/2 %	55	55
Rente Franceze, 4 %, 1917	40.80	42.00
Rente Française, 5 % (na Bolsa de Paris)	55.25	55.50
Rente Française (Integralisado)	40.50	41.30
Rente Française, 3 % (na Bolsa de Paris)	48.00	50.85

Imperial

Rua Gonçalves Dias, 56

Exhibirá sabbado proximo, na Confeitaria Alvear, manequins vivos com as ultimas creações de Paris.

(3212)

CAFÉ

(Rio)

Pauta 2$380

Entradas em 14:	Saccas
E. F. Leopoldina	12.205
Maritima	4.197
Alfredo Maia	252
Cabotagem	—
Total	16.654
Idem o anno passado	7.683
Desde 1º	190.860
Média	13.632
Desde 1º de julho	2.551.867
Média	15.378
Idem o anno passado	2.302.023
Embarques em 14:	
E. Unidos	4.750
Europa	8.775
Cabo	—
Pacifico	—
Rio da Prata	850
Cabotagem	—
Total	15.375
Idem o anno passado	6.655
Desde 1º	127.603
Desde 1º de julho	2.279.776
Idem o anno passado	2.004.212
Existencia em 15	395.599
Idem o anno passado	300.101

Imposto mineiro — valor do ouro, de 13 a 20 do corrente, 3$880.

Hontem, no inicio dos trabalhos, encontrou-se este mercado em boas condições de estabilidade, com regular procura e regular numero de lotes offerecidos.

Os vendedores declararam-se á base de 27$500 por arroba, pelo typo 7, a que foram negociadas mais, até ás 2 horas, 5.540 saccas.

A' tarde foram apuradas vendas de mais 5.347 saccas, ao mesmo preço, fechando o mercado inalterado.

COTAÇÕES

Typo 3	37$800
Typo 4	37$300
Typo 5	35$800
Typo 6	34$300
Typo 7	32$800
Typo 8	31$300

MOVIMENTO DO CAFE' A TERMO

PRIMEIRA BOLSA

	V.	C.	Da cot. anterior
Dezembro	35$250	35$300+	$250
Janeiro	23$850	23$800+	$300
Fevereiro	23$800	23$700+	$200
Março	24$500	24$400+	$300
Abril	24$200	24$200+	$300
Maio	24$100	24$000+	$300

Vendas: 14.000 saccas.
Posição: estavel.

SEGUNDA BOLSA

	V.	C.	Da cot. anterior
Dezembro	35$550	35$500+	$250
Janeiro	24$500	24$500+	$700
Fevereiro	24$550	24$500+	$300
Março	24$800	24$700+	$300
Abril	24$500	24$500+	$300
Maio	24$200	24$100+	$300

Vendas: 20.000 saccas.
Posição: estavel.

NOVA YORK, 15.
Abertura:

	Hoje	Fechamento anterior
Café para entrega em março	16.60	16.47
Café para entrega em maio	16.45	16.38
Café para entrega em julho	16.27	17.15
Café para entrega em setembro	15.61	15.69

Mercado estavel.
Desde o fechamento anterior alta de 2 a 13 e baixa de 8 pontos.

NOVA YORK, 15.
Abertura:

	Hoje	Anterior
Café para entrega em março	16.47	16.38
Café para entrega em maio	16.30	16.38
Café para entrega em julho	16.08	16.15
Café para entrega em setembro	15.61	15.69
Vendas do dia	20.000	—

Mercado estavel.
Desde o fechamento anterior baixa de 7 a 8 pontos.

HAVRE, 14.
Fechamento:

	Hoje	Anterior
Café para entrega em março	624	619 1/2
Café para entrega em maio	601	596 1/2
Café para entrega em julho	583	576
Café para entrega em setembro	565	556 1/2
Vendas do dia	7.000	3.000

Mercado estavel.
Desde o fechamento anterior alta de 4 1/2 a 8 1/2 francos.

HAVRE, 15.
Abertura:

	Hoje	Fechamento anterior
Café para entrega em março	629	624
Café para entrega em maio	606 1/2	601
Café para entrega em julho	586 1/2	583
Café para entrega em setembro	568	565
Vendas	4.000	7.000

Mercado estavel.
Desde o fechamento anterior alta de 3 a 5 1/2 francos.

LONDRES, 14.
Fechamento:

Mezes:	Hoje	Anterior
Março	93/—	93/6
Maio	89/7 1/2	89/9
Julho	87/9	87/6
Setembro	86/7 1/2	86/6

Mercado calmo.
Baixa de 1 1/2 a 6 e alta de 1 1/2 a 3 d.

SANTOS, 15.
Fechamento:
Mercado: hoje, calmo; anterior, calmo: mesmo dia no anno passado, estavel.
N. 4, disponivel, por 10 kilos: hoje, 27$000; anterior, 27$000; mesmo dia no anno passado, 41$000.
N. 7, disponivel, por 10 kilos: hoje, 25$000; anterior, 25$000; mesmo dia no anno passado, 39$000.

Entradas: até ás 2 horas: hoje, 30.342 saccas; anterior, 30.687 saccas; mesmo dia no anno passado, 30.084.

Vendas: hoje, 1.206.684 saccas; anterior, 1.278.015 saccas; mesmo dia no anno passado, 1.805.467 saccas.

Saidas:	Saccas
Para os Estados Unidos	4.000
Para a Europa	27.703
Total	31.703

SANTOS, 15.
Fechamento:

	Hoje	Anterior
Café typo 4 para entrega em dezembro	27$900	27$925
Café typo 4 para entrega em janeiro	27$900	27$350
Café typo 4 para entrega em fevereiro	27$500	27$525
Vendas do dia	17.000	13.000
Estado do mercado	Calmo	Calmo

S. PAULO, 15 (meio-dia).
Entradas de café:
Em Jundiahy, pela Estrada Paulista: hoje, 17.000 saccas; dia anterior, 17.000 saccas; mesmo dia no anno passado, 14.000 saccas.
Em S. Paulo, pela Estrada Sorocabana, etc.: hoje, 17.000 saccas; dia anterior, 17.000 saccas; mesmo dia no anno passado, 22.000 saccas.
Em Santos, pela Estrada Paulista, com destino a Santos: hoje, 34.000 saccas; dia anterior, 31.000 saccas; mesmo dia no anno passado, 35.000 saccas.

JUNDIAHY, 15.
Meio-dia até 1 hora:
Café recebido pela Estrada Paulista com destino a S. Paulo: hoje, nada; anterior, nada; mesmo dia no anno passado, nada.
Café recebido pela Estrada Paulista com destino a Santos: hoje, 22.000 saccas; anterior, 16.000 saccas; mesmo dia no anno passado, 23.000 saccas.

EMBARQUES DE CAFE'

Em 15 de dezembro de 1925.

	Saccas
Capella & C., para Nova York	500
Ornstein & C., para Nova Orléans	1.000
Grace & C., idem	500
Ornstein & C., para o Havre	3.000
Theodor Wille & C., para Rotterdam	1.125
Mc Kinlay & C., para o sul da Africa	950
Castro Silva & C., idem	250
Norton Megaw & C., idem	700
Ed. Johnston & C., para Amsterdam	100
Cohen Arrigoni & C., idem	125
Ornstein & C., para Genova	640
Lage Irmãos, idem	1.650
Ed. Johnston & C., idem	500
Pinto & C., idem	250
Alfredo Simões & C., para o sul da Africa	125
Os mesmos, para o Havre	375
Mc Kinlay & C., para Genova	375
A. S. Michelete, para o Havre	250
Vianna Irmão & C., idem	1.500
Ed. Kinlay & C., para Leixões	1.000
Serafim Fernandes, idem	150
A. S. Michelete, para Nova Orléans	50
Castro Silva & C., para os portos do norte	500
	50
Total	15.665
Desde 1º	143.360
Desde 1º de julho	2.295.441
Destinos:	
Estados Unidos	2.500
Europa	10.840
Sul da Africa	2.275
Cabotagem	50
Somma geral	15.665

Rocha Faria & C.ª

Codigos: Borges, Ribeiro, etc.
End. tel.: ROCHAFARIA
Commissarios de café
Rua do Mercado n. 22, 1º andar
Arm. Camerino, 68
Caixa postal 710
Telephone: Norte 2.254
Adeantam sobre conhecimentos, sendo commissão apenas de 700 réis por sacca.
FILIAL — Santos: Rua Santo Antonio n. 63

MATRIZ — RIO

Preços por 10 kilos:	
Typo 3	39$800
Typo 4	37$800
Typo 5	36$200
Typo 6	35$400
Typo 7	34$600
Typo 8	33$800

Informações: mercado CALMO.

Barboza, Albuquerque & Comp.

Successores de JOSE' JOAQUIM DE OLIVEIRA BARBOZA

Casa fundada em 1864

Endereço telegraphico — OLIBARBOZA
Rua do Rosario n. 101
Caixa Postal n. 622 — Rio de Janeiro

Cotações por 15 kilos:	Americano	Cbr
Typo 2	39$833	40$313
Typo 3	39$016	39$526
Typo 4	38$198	38$709
Typo 5	37$381	37$892
Typo 6	36$561	37$075
Typo 7	35$237	35$747
Typo 8	34$522	35$032

Mercado CALMO.
Sabino De Robertis, encarregado.

CUNHA NEVES & C.ª
COMMISSARIOS
De manteiga e outros artigos
End. telegraphico: Antoneves
Caixa Postal, 1531
Rua do Rosario 140 - Rio de Janeiro

(4707)

SUPERINTENDENCIA DO ABASTECIMENTO

DIA E LOCAL DAS FEIRAS LIVRES

DIA	1ª SERIE	2ª SERIE	3ª SERIE	4ª SERIE
Domingo	Praça 7 de Março	Eng. de Dentro	Gavea Ponte de Taboas	Ponta do Cajú Est. de Bangú
Segunda-Feira	Largo de Santo Christo	Largo de Catumby	Est. de Ramos	Marechal Hermes Tanque
Terça-Feira	Praça Saens Peña	Praça dos Arcos	Largo do Machado	Praça Verdun
Quarta-Feira	Campo de S. Christovão	Praça Serzedello Corrêa	Largo Humaytá	Praça Condessa Frontin
Quinta-Feira	Praça da Republica	Est. do Meyer	Largo da Penha	Praça Affonso Penna
Sexta-Feira	Praia de Botafogo	Est. de Cascadura	Ipanema	Praça Municipal
Sabbado	Praça da Bandeira	Rua das Laranjeiras	Estação S. F. Xavier	Praça Nictheroy

Quaesquer reclamações deverão ser endereçadas das feiras, ou a 3ª divisão da Superintendencia do Abastecimento, no Palacio da Agricultura (antigo dos Estados). Tel. Norte 2607, das 14 ás 16 horas da tarde.

SEGUNDA BOLSA

	V.	C.	Da cot. anterior
Dezembro	59$600	58$600—	1$500
Janeiro	58$400	58$200—	1$500
Fevereiro	57$700	57$500—	2$100
Março	57$200	57$000—	2$600
Abril	58$500	57$400—	2$100
Maio	50$800	57$000—	1$700

Vendas: 5.000 saccas.
Posição: frouxa.

LONDRES, 14.
Fechamento:

	Hoje	Fechamento anterior
Assucar para entrega em dezembro	13/10 1/2	13/9
Assucar para entrega em março	14/4 1/2	14/3
Assucar para entrega em maio	14/7 1/2	14/7 1/2
Assucar para entrega em agosto	15/1 1/2	15/1 1/2
Assucar do Brasil com 96 % de base para embarques futuros	Nominal	Nominal

Mercado calmo.
Alta parcial de 1 1/2 d. desde o fechamento anterior.

NOVA YORK, 14.
Fechamento:

	Hoje	Fechamento anterior
Assucar para entrega em dezembro	2.29	2.35
Assucar para entrega em maio	2.48	2.46
Assucar para entrega em julho	2.57	2.55
Assucar para entrega em setembro	2.66	2.63

Mercado estavel.
Baixa de 6 e alta de 2 a 3 pontos desde o fechamento anterior.

NOVA YORK, 15.
Abertura:

	Hoje	Fechamento anterior
Assucar para entrega em dezembro	N/cot.	2.29
Assucar para entrega em maio	2.52	2.48
Assucar para entrega em julho	2.61	2.57
Assucar para entrega em setembro	2.70	2.66

Mercado firme.
Alta de 4 pontos desde o fechamento anterior.

PERNAMBUCO, 14 (meio-dia).
Mercado: hoje, estavel; anterior, estavel.
Preços por 15 kilos:
Usina de primeira: hoje, 9$700 a 10$200; anterior, 9$700 a 10$200.
Usina de segunda: hoje, n/cotado; anterior, n/cotado.
Crystaes: hoje, n/cotado; anterior, n/cotado.
Demeraras: hoje, 5$800 a 6$; anterior, 5$800 a 6$000.
Terceira sorte: hoje, n/cotado; anterior, n/cotado.
Somenos: hoje, n/cotado; anterior, n/cotado.
Brutos seccos: hoje, n/cotado; anterior, n/cotado.

Entradas:	Hoje	Anterior
Desde hontem, em saccas de 60 kilos	15.000	33.300
Desde 1º de setembro proximo passado, em saccas de 60 kilos	1.274.300	1.258.400
Exportação:		
Para o Rio de Janeiro saccas de 60 kilos	3.100	Nada
Para Santos saccas de 60 kilos	8.700	Nada
Para outros portos do sul do Brasil saccas de 60 kilos	Nada	11.000
Para outros portos do norte do Brasil, saccas de 60 kilos	—	—
Para a Europa, saccas de 60 kilos	—	—
Para os Estados Unidos, saccas de 60 kilos	—	—
Para o Rio da Prata saccas de 60 kilos	Nada	2.000
Existencia em saccas de 60 kilos	276.200	272.700

	V.	C.
Municipaes de 1920, port., 2, 28, a.		130$000
Ditas decreto 1.535, port., 5, 24, 30, 50, a.		140$000
Ditas decreto 1.933, port., 3, 29, a.		170$500
Ditas decreto 2.093, port., 6, a.		166$000
Ditas decreto 2.097, port., 100, a.		138$000
E. do Rio (Popular), 1, 10, 18, a.		96$000
Bancos:		
Brasil, 50, a.		390$000
Companhias:		
Docas de Santos, port., 7, a.		500$000
Debentures:		
Mercado Municipal, 5, a.		105$000
Cervejaria Brahma, 20, a		980$000

VENDA JUDICIAL

Banco Commercial do Rio de Janeiro, 200 acções, a	202$000
Apolices do Estado de São Paulo, de 500$, 6 %, 26, a.	420$000
Companhia Mogyana, 25 acções, a.	205$000
Banco Commercio e Industria de S. Paulo, 227 acções, a.	552$000

OFFERTAS

	V.	C.
Apolices		
Obrigações do Thesouro, de 1:000$, 7 %	—	840$000
Dias Ferro Viaria, 7 %	771$000	770$000
Unificadas de 1:000$	—	—
Obras do Porto	—	645$000
Diversas Emissões, de 1:000$, nom.	—	—
Ditas em cautela	—	—
Diversas Emissões, port.	630$000	629$000
Ditas em cautela	626$000	623$000
E. de Minas Geraes, 1:000$	—	—
E. do Rio (Popular)	96$000	95$000
Popular, da Parahyba	—	84$500
Ditas de 500$ port.	—	320$000
E. do Rio Grande do Sul de 1:000$, nom., 7 %	778$000	750$000
Ditas ao port.	—	780$000
E. do Espirito Santo, de 1:000$	—	720$000
Municipaes de 1906, port.	146$000	144$000
Ditas nom.	—	145$000
Ditas decreto 1.535	140$500	140$000
Ditas de 1914 port.	139$000	—
Ditas de £20, port.	450$000	430$000
Ditas decreto 1.948	—	139$000
Ditas de 1917 port.	140$000	—
Ditas decreto 2.097	137$000	135$000
Ditas de 1917 port.	—	136$000
Ditas decreto 2.097	138$000	—
Ditas decreto 1.939	—	139$000
Ditas decreto 1.933	—	169$000
Ditas decreto 1.550	—	142$000
Ditas decreto 2.093	—	166$000
Ditas (Nictheroy), 1ª serie	67$000	—
Ditas de 2ª serie	68$000	—
Ditas de Petropolis	170$000	—
Ditas da Barra do Pirahy	80$000	—
Bancos:		
Lavoura	—	24$000
Funccionarios Publicos	—	49$500
Portuguez do Brasil, nom.	—	—
Ditas port.	174$000	—
Mercantil	—	390$000
Brasil	391$000	390$000
Nacional Brasileiro	—	250$000
Commercial	203$000	—
Brasileiro Allemão	195$000	—
Commercio	—	172$000
C. de Seguros		
Sagres	—	210$000
C. de E. de Ferro		
Minas S. Jeronymo	80$000	70$000
Comp. de Tecidos		
Brasil Industrial	—	400$000
Prog. Industrial	380$000	—
Corcovado	180$000	130$000
Manuf. Fluminense	—	270$000
Alliança	190$000	170$000
Conf. Industrial	—	180$000
America Fabril	290$000	—
Diversas		
Mercado Municipal	196$000	188$000
Melhoramentos no Maranhão	—	43$000
Docas da Bahia	35$000	—
Docas de Santos, port.	—	502$000
Ditas nom.	—	—
Terras e Colonização	9$500	—
Cervejaria Brahma	400$000	—
União Industrial	—	2:500$000
Debentures		
Hotels Palace	194$000	—
Mercado Municipal	196$000	194$000
Mestre Blatgé	200$000	191$000
Manuf. Fluminense	—	170$000
Usinas Nacionaes	202$000	—
Tecidos Magéense	168$000	—
C. Brahma	970$000	950$000
Docas da Bahia	80$000	—
Bellas Artes	205$000	190$000
Tecidos Alliança	—	170$000
Santo Aleixo	165$000	—

CORONA

A MACHINA DE ESCREVER DE USO PESSOAL

ULTIMO MODELO

IGUAL A UMA MACHINA GRANDE

Toda a pessoa que escreve — homem ou mulher — que aprecia o valor do tempo, deve adquerir uma CORONA — Queira pedir-nos informações.

CASA SYSTEMA

RUA 1º DE MARÇO, 92

S. PAULO — Telep. Norte 225 — RIO — RECIFE.

(2427)

ASSUCAR

(Rio)

Ainda hontem o mercado deste producto funccionou em boas condições de firmeza, com os preços em alta e um regular movimento de entregas.

MOVIMENTO DO MERCADO

	Saccos
Stock anterior	129.062
Entradas:	
De Natal	—
De Campos	—
Da Bahia	—
De Sergipe	—
De Maceió	—
De Pernambuco	—
Total	—
Desde 1º	60.222
Saidas	8.705
Desde 1º	70.458
Stock hontem á tarde	120.357

COTAÇÕES

	Por 60 kilos
Crystaes	60$000 —
Demeraras	46$000 a 48$000
Mascavinhos cif.	44$000 a 50$000
Segundos jactos	— —
Terceiros jactos	42$000 a 44$000
Mascavos cif.	36$000 a 38$000
Terceiras sortes	— —

MOVIMENTO DO ASSUCAR A TERMO

PRIMEIRA BOLSA

	V.	C.	Da cot. anterior
Dezembro	60$200	60$100+	$100
Janeiro	59$900	59$700+	$200
Fevereiro	59$600	59$400+	$300
Março	59$800	59$600	
Abril	59$700	59$500+	$300
Maio	59$700	59$700+	$400

Vendas: 17.000 saccas.
Posição: firme.

ALGODÃO

(Rio)

Hontem este mercado funccionou em condições de estabilidade, com um movimento animado de entregas e sem novas entradas.

MOVIMENTO DO MERCADO

	Fardos
Stock anterior	16.211
Entradas:	
De Natal	—
Da Parahyba	—
Do Ceará	—
Do Pará	—
De Pernambuco	—
Total	—
Desde 1º	6.178
Saidas	955
Desde 1º	6.834
Stock hontem á tarde	15.306

COTAÇÕES

	Por 10 kilos
Sertões	39$000 a 41$000
Primeiras sortes	38$000 a 39$000
Mediano	31$000 a 32$000
Paulista	32$000 a 33$000

MOVIMENTO DO ALGODÃO A TERMO

PRIMEIRA BOLSA

	V.	C.	Da cot. anterior
Dezembro	28$600	S/c.	
Janeiro	28$000	26$800—	1$200
Fevereiro	28$200	27$000—	1$000
Março	28$900	28$900—	$200
Abril	30$000	29$500+	$500
Maio	30$500	30$100+	$800

Vendas: 70.000 kilos.
Posição: calma.

SEGUNDA BOLSA

	V.	C.	Da cot. anterior
Dezembro	28$100	26$500	
Janeiro	28$000	27$500+	$700
Fevereiro	28$000	27$500+	$500
Março	29$100	28$600—	$300
Abril	29$500	29$100—	$400
Maio	30$000	29$200—	$900

Vendas: 100.000 kilos.
Posição: estavel.

LIVERPOOL, 15.

	Hoje	Anterior
Mercado	Accessivel	Accessivel
Pernambuco, Fair	10.31	10.38
Maceió, Fair	10.31	10.38
American Fully Middling	9.81	9.93
American Futures, para janeiro	9.57	9.61
American Futures, para março	9.61	9.65
American Futures, para maio	9.65	9.68
American Futures, para julho	9.62	9.65

Disponivel brasileiro baixa de 7 pontos. Disponivel americano baixa de 12 pontos. Preços mais altos. Mercado calmo.

Termo americano baixa de 3 a 4 pontos. Melhorou depois da abertura, mas affrouxou novamente, devido á pressão dos operadores do Hedge.

LIVERPOOL, 15.
Fechamento:

	Hoje	Fechamento anterior
American Futures, para janeiro	9.74	9.61
American Futures, para março	9.77	9.65
American Futures, para maio	9.80	9.68
American Futures, para julho	9.75	9.65

Mercado: melhorou depois da abertura, devido ás noticias de Nova York. Houve pedidos dos commerciantes.
Desde o fechamento anterior alta de 10 a 13 pontos.

NOVA YORK, 14.
Fechamento:

	Hoje	Fechamento anterior
American Middling Uplands	19.35	19.50
American Futures, para janeiro	18.56	18.71
American Futures, para março	18.78	18.88
American Futures, para maio	18.55	18.62
American Futures, para julho	18.24	18.30

Mercado: melhorou depois da abertura, mas affrouxou novamente. A estatistica mostra-se de baixa.
Desde o fechamento anterior baixa de 6 a 15 pontos.

NOVA YORK, 15.
Abertura:

	Hoje	Fechamento anterior
American Futures, para janeiro	18.53	18.56
American Futures, paar março	18.77	18.78
American Futures, para maio	18.56	18.55
American Futures, para julho	18.25	18.24

Mercado: melhorou depois da abertura. Os baixistas estão se cobrindo.
Desde o fechamento anterior baixa de 1 a 3 e alta de 1 ponto.

PERNAMBUCO, 15 (meio-dia).

	Hoje	Anterior
Mercado	Calmo	Calmo
Preço por 15 ks.:		
Primeira sorte, vendedores	Retrah.	Retrah.
Primeira sorte, compradores	42$000	42$000
Entradas:		
Desde hontem, em saccas de 80 kilos	Nada	Nada
Desde 1º de setembro proximo passado, em saccas de 80 kilos	31.200	31.200
Existencia em saccas de 80 kilos	3.000	3.000

MOVIMENTO DA BOLSA

A Bolsa de Titulos funccionou sem maior animação e os negocios levados a effeito careceram de interesse.

As apolices de Diversas Emissões, ao portador, ficaram frouxas, as municipaes, as estaduaes e as obrigações do Thesouro estaveis e as acções do Banco do Brasil firmes.

VENDAS

Apolices:	
Obras do Porto, 3, a.	645$000
Diversas Emissões, de réis 1:000$, port., 1, 5, 18, 50, a.	630$000
Ditas idem, 2, 3, 4, 4, 5, 5, 5, 6, 50, a.	631$000
Ditas idem, 1, 2, 4, 5, 10, 10, 12, 25, a.	632$000
Ditas em cautela, 100, a	625$000
Obrigações Ferro Viarias, 10, 30, 50, 100, a.	770$000
Ditas idem, 10, a.	771$000

Informações diversas

PAGAMENTOS ANNUNCIADOS

Companhia de Fiação e Tecidos Alliança.

Sociedade Anonyma Estamparia Leão.

Sociedade Anonyma Fabrica de Sedas Santa Helena.

Companhia Manufactora Fluminense.

Companhia de Tecidos Bom Pastor.

Companhia Fabrica de Botões e Artefactos de Metal.

ASSEMBLÉAS CONVOCADAS

Rêde Sul de Matto Grosso, dia 16, ás 5 horas da tarde.

Companhia de Seguros Confiança, dia 17, ás 2 horas da tarde.

Companhia Hoteis do Brasil, dia 19, á 1 hora da tarde.

Companhia de Charutos Dannemann, dia 26, ás 3 horas da tarde.

TRANSFERENCIAS SUSPENSAS

Apolices da União, até ao dia 31.

Apolices do Estado de Minas Geraes, até ao dia 31.

Apolices do Estado do Espirito Santo, do dia 15 a 31.

Preços colhidos no mercado do atacadista para o varejista

AGUARDENTE — Barris de 80 li[tros]
- Especial, por litro — [cut off]
- Regular, por litro — [cut off]

AGUA SANITARIA — Por duzia
- Especial — 3$300 a
- Superior — 3$200 a

ALHOS — Por 100 cabeças
- Estrangeiro, especial — —
- Idem, regular — —

ALFAFA — Em fardos
- Rio Grande, typo platino, por kilo — $380 a
- Argentina, por kilo — $360 a

ALCOOL — Pipa de 480 litros
- 42 gráos por litro — —
- 40 idem, por litro — —
- 36 idem, por litro — —

AMENDOIM
- Sacco de 25 kilos — 28$000 a

ARROZ — Por sacco de 60 kilos
- Brilhado, especial — 86$000 a
- Idem, superior — 74$000 a
- Agulha, especial — 80$000 a
- Idem, superior — 74$000 a
- Bom — 66$000 a
- Regular — 60$000 a
- Baixo — 56$000 a

AZEITE — Caixa com 40 latas
- Portuguez, por kilo — 5$500 a
- Hespanhol, idem — 4$050 a
- Italiano, idem — 3$900 a
- Nacional, idem — 3$000 a

AZEITONAS — Barris de 20 kilos
- Hespanhola, por kilo — —
- Portugueza, lata, por kilo — —
- Idem, lata de 1 kilo — —

BANHA — Caixa
- De Porto Alegre, lata de 20 kilos — 190$000 a
- Idem, de 2 kilos — 192$000 a
- De Itajahy, lata de 20 kilos — 200$000 a

BATATAS
- Franceza, caixa de 28 kilos — 24$000 a
- Paraná, idem, de 30 kilos, por kilo — $450 a
- Mineira, idem, por kilo — $400 a
- Therezopolis — $440 a

BACALHÃO — Caixa
- Noruega, typo portuguez — —
- Inglez — 105$000 a

BACON — Por kilo
- Paulista — —
- Santa Catharina — —

CEBOLAS — Nominal
- Rio Grande — —
- Paulista, por kilo — $700 a

CANGICA — Por 60 kilos
- Especial — 48$000 a

ERVILHA — Por kilo
- Estrangeira, quebrada — 2$000 a
- Idem, inteira — 2$000 a
- Idem, nacional — $800 a

FEIJÃO
- Preto, de Porto Alegre, novo — 28$000 a
- Mineiro, especial, novo — 28$000 a
- Enxofre, 60 kilos, novo — 45$000 a
- Manteiga, 60 kilos, novo, especial — 75$000 a
- Cavallo, superior, novo — 52$000 a
- Branco, superior, novo — 60$000 a
- Mulatinho, superior, novo — 35$000 a
- Amendoim, superior, novo — 60$000 a
- Outras côres — 35$000 a
- Laguna — 30$000 a
- Chileno, branco — 75$000 a

FARINHA DE TRIGO — Por sacco
- Preços do Moinho Fluminense:
- Especial — 44$000 a
- S. Leopoldo — 42$000 a
- O O. — 41$000 a
- Preços do Moinho Inglez:
- Buda nacional — 44$000 a
- Nacional — 42$000 a
- Brasileira — 41$000 a
- Preços do Moinho Matarazzo:
- Lili — —
- Claudia — —

FARINHA DE MANDIOCA
- Especial — 31$000 a
- Fina — 25$000 a
- Peneirada — 22$000 a
- Grossa — 17$000 a

FARELLO — Por sacco de 35 kilos
- Farello — 6$500 a
- Farellinho — 7$000 a
- Remoido — 9$000 a
- Triguilho — 6$500 a

GRÃO DE BICO — Saccos de 60 kilos
- Nacional, por kilo — —
- Estrangeiro — Nominal

GAZOLINA — Por caixa
- Diversas marcas — —
- Idem, idem, a granel, por litro — —

KEROZENE — Por caixa
- Diversas marcas — —

LENTILHAS
- Lentilhas, sacco de 60 kilos — 15$000 a

LINGUIÇA — Por kilo
- Mineira — —
- Idem, typo portugueza — —
- Paulista — —
- Rio Grande — 6$800 a

LINGUA — Por lingua
- Salgada, por kilo — 3$500 a
- Fumeiro — 1$800 a
- Secca — 1$800 a

LEITE CONDENSADO — Caixa com 48 latas
- Estrangeiro — 110$000 a
- Diversas marcas — 66$000 a

LOMBO DE PORCO — Por kilo
- Especial — 3$000 a
- Superior — 2$600 a
- Regular — 2$200 a

MATTE — Por kilo
- Paraná — $700 a

MASSA DE TOMATE
- Nacional, por lata — 1$250 a
- Estrangeira — Nominal

MANTEIGA
- Especial, lata de 5 kilos — 4$500 a
- Idem, lata de 10 kilos — 4$500 a
- Idem, sem sal — —
- Regular, baixa — 3$000 a
- Em lata de meio kilo — 2$800 a

MILHO — Por 60 kilos
- Superior, vermelho, novo — 21$000 a
- Misturado ou regular — 19$500 a
- Branco, secco, superior, sem mistura — 21$000 a

POLVILHO — Por kilo
- Especial — $600 a
- Superior — Nominal

PAIO — Por kilo
- Mineiro — —
- Rio Grande — 7$000 a

PRESUNTO — Por kilo
- Paulista, especial — 6$000 a
- Idem, regular — —
- Mineiro — —
- Paraná — 5$400 a
- Rio Grande — —

QUEIJOS
- Especiaes, grandes, um — 4$500 a
- Superiores, grandes, um — 3$000 a
- Regulares, um — 1$500 a
- Imitação reino, de 1ª, em lata, caixa — 145$000 a
- Typo Parmezon, kilo — 6$500 a
- Prato, especial — 5$500 a

SALAME — Por kilo
- Especial — 2$600 a
- Type italiano — 3$500 a
- Regular — 2$000 a

SAL
- Fino, estrangeiro, caixa com 12 vidros — 31$000 a
- Idem, nacional, idem — 24$000 a
- Moido, por sacco de 60 kilos — —
- Grosso, idem — 9$500 a
- Saquinho de 2 kilos, por saquinho, nacional — —
- Idem, estrangeiro — —

TOUCINHO — Por kilo
- Especial — 3$400 a
- Superior — 2$500 a
- De fumeiro — 3$800 a

VINAGRE — Barris de 80 litros
- Estrangeiro — Nominal
- Nacional — 27$000 a

VINHO TINTO — Barris de 100 litros
- Nacional — 90$000 a
- Alvarelhão — 260$000 a
- Verde — 260$000 a
- Virgem — 250$000 a

VELAS
- Caixa com 24 pacote
- Esplendor — 41$000 a
- Matarazzo — 41$000 a
- Pequenas, idem — —

XARQUE
- Rio da Prata, patos e mantas — 3$000 a
- Fronteira, idem — 2$700 a
- Pelotas, idem — 2$400 a
- Mineiro, idem — 2$100 a
- Matto Grosso, idem — 1$800 a

Chamamos a attenção dos nossos leitores do interior para os preços correntes do "Correio da Manhã" que são diariamente rubricados.

Superintendencia do Abastecimento

Stocks existentes nos trapiches do Rio de Janeiro nas manhãs de **14 e 7 de Dezembro de 1925 e 14 de Dezembro de 1924**:

	Especie	14-12-925	7-12-925	14-12-925
Arroz	Sacco	132.525	141.038	52.705
Feijão	Sacco	35.264	34.887	8.921
Farinha de trigo	Sacco	16.065	15.133	19.962
Idem de mandioca	Sacco	84.554	88.993	66.153
Assucar de 1ª	Sacco	105.753	111.142	123.491
Milho	Sacco	36.857	42.391	73.404
Banha	Caixa	11.302	12.074	11.649
Algodão	Fardo	16.794	17.803	25.398

CONCORRENCIAS ANNUNCIADAS

Dia 16 — Departamento Nacional de Saude Publica, para a construcção de um pavilhão para tuberculosos em terreno do Hospital de S. Sebastião.

Dia 17 — Collegio Militar do Rio de Janeiro, para prestação de serviços e fornecimento de artigos, durante o anno de 1926, constantes dos grupos sob os seguintes titulos: alimentação preparada, limpeza externa, fardamento e enxoval para alumnos (neste grupo foi accrescentado mais o seguinte artigo: "cueca branca de cretone", uma), combustivel e artigos de limpeza e artigos para forragem.

Dia 17 — Directoria de Intendencia da Guerra para o fornecimento de diversos artigos.

Dia 17 — Inspectoria de Aguas e Esgotos, para o fornecimento de 15.000 dormentes de madeira de lei, durante o anno de 1926, destinados á Estrada de Ferro Rio d'Ouro.

Dia 17 — Directoria de Estatistica Commercial, para a concorrencia administrativa que se realizará para a compra de armarios.

Dia 18 — Inspectoria de Aguas e Esgotos, para o fornecimento de 3.000 toneladas de carvão Cardiff, destinadas á Estrada de Ferro Rio d'Ouro, durante o primeiro semestre de 1926, com o prazo de 15 dias.

Dia 18 — Directoria de Intendencia da Guerra, para aquisição de calçados e perneiras.

Dia 19 — Directoria geral dos Correios, para a venda da lancha "Meity", do serviço maritimo desta repartição.

Dia 19 — Estrada de Ferro Oeste de Minas, para acquisição de impressos necessarios aos serviços da Estrada.

Dia 20 — Quarto Regimento de Infantaria, Quitauna, para o fornecimento de generos.

Dia 21 — Collegio Militar do Rio de Janeiro, para o fornecimento de diversos artigos e prestação de serviços, durante o anno de 1926.

Dia 21 — Directoria do Serviço de Geologia e Mineralogia do Brasil, para o fornecimento de material necessario á secção do laboratorio de chimica deste serviço.

Dia 21 — Directoria Geral do Serviço de Industria Pastoril, para o fornecimento ordinario dos artigos de vacina.

Dia 22 — Directoria do Interior e Justiça, Nictheroy, para o fornecimento de generos alimenticios e outros artigos á Colonia Agricola de Alienados de Vargem Alegre.

Dia 23 — Hospital Central do Exercito, para o fornecimento de diversos artigos.

Dia 23 — Inspectoria de Aguas e Esgotos, para o fornecimento de artigos de expediente, etc., ferragens, artigos de electricidade e diversos, ferramentas, ferragens, etc., tintas, drogas e artigos semelhantes, accessorios para automoveis, material para construcção, etc., material metallico para canalização de agua, moveis, utensilios e tapeçarias.

Dia 24 — Directoria do Patrimonio Nacional, para a construcção, no edificio da Imprensa Nacional, da base para a nova machina de impressão do "Diario Official".

Dia 24 — Inspectoria de Aguas e Esgotos, para o fornecimento de artigos de expediente, etc., ferragens, artigos de electricidade e diversos, ferramentas, etc., tintas, drogas e artigos semelhantes, accessorios para automoveis, material para construcção, etc., material metallico para canalização de agua, moveis, utensilios e tapeçarias.

Dia 24 — Directoria Geral do Serviço de Industria Pastoril, para o fornecimento de diversos artigos em 1926.

Dia 25 — Fortaleza de S. João, para o fornecimento de generos, carne verde e verduras, para o primeiro trimestre do anno de 1926.

Dia 26 — Directoria Geral de Contabilidade, para o fornecimento de objectos de expediente e artigos de escriptorio.

Dia 25 — Directoria de Intendencia da Guerra, para o fornecimento de diversos artigos, constantes dos grupos 3 e 4.

Dia 26 — Hospital Central do Exercito, para o fornecimento de viveres e demais artigos necessarios á confecção das dietas e refeições dos doentes e medicos e funccionarios deste hospital.

Dia 26 — E. de F. C. do Brasil, para o fornecimento de madeiras apparelhadas, para a 4ª divisão, em 1926.

Dia 26 — Primeira Companhia de Administração, para o fornecimento de viveres e ferragens durante o primeiro semestre do anno proximo vindouro.

Dia 26 — Inspectoria de Aguas e Esgotos, para o fornecimento de 8.850 barricas de cimento de 180 kilos cada uma a ser realizado no anno de 1926, verificando-se a entrega total até 31 de maio desse anno.

Dia 28 — Policia Militar do Districto Federal, para o fornecimento de diversos artigos, para forrageamento da cavalhada (alfafa e milho).

Dia 30 — Sexto Batalhão de Caçadores, para o fornecimento de generos durante o anno de 1926.

REUNIÃO DE CREDORES

1ª VARA CIVEL

Fallencia de Americo José da Silva, dia 18, á 1 1/2 hora da tarde.

Fallencia de Martins & Kauff, dia 22, á 1 1/2 hora da tarde.

Fallencia da Empresa Transporte de Carnes Verdes, dia 23, á 1 1/2 hora da tarde.

2ª VARA CIVEL

Concordata de Antonio Ferreira, hoje, á 1 hora da tarde.

Fallencia de A. Assumpção e C., dia 18, á 1 hora da tarde.

3ª VARA CIVEL

Fallencia de J. Guedes da Silva, dia 17, á 1 hora da tarde.

Fallencia de Ricardo Peres Volts, dia 16, á 1 hora da tarde.

Fallencia de Barbosa, Varella & C., dia 19, á 1 hora da tarde.

Credores de Chand Jorge Zazur, dia 21, á 1 hora da tarde.

4ª VARA CIVEL

Fallencia de J. Pinheiro & Borsoi, dia 16, á 1 hora da tarde.

Fallencia de Silva Rabello & C., dia 20, á 1 hora da tarde.

Fallencia de J. Castro Pereira & C., dia 21, á 1 hora da tarde.

Concordata preventiva de Eduardo José, Irmão & C., dia 23, á 1 hora da tarde.

Fallencia de Silva Rabello & C., dia 24, á 1 hora da tarde.

5ª VARA CIVEL

Fallencia de Severino Campos & C., dia 18, á 1 hora da tarde.

Fallencia de A. L. de Souza & C., dia 22, á 1 hora da tarde.

Fallencia de José Teixeira, dia 22, á 1 hora da tarde.

Fallencia de Gedale Hastzke, dia 23, á 1 hora da tarde.

6ª VARA CIVEL

Fallencia de Manoel Pereira Bastos, dia 19, á 1 hora da tarde.

Fallencia de Antonio de Carvalho Ritto, dia 22, á 1 hora da tarde.

Fallencia de Patricio Maria de Carvalho, dia 26, á 1 hora da tarde.

CHOPP?

só BrahmaChopp!

Não tem discussão

Teleph. Villa 111

MERCADO DE TRIGO

BUENOS AIRES, 14.

Fechamento:

	Hoje	Anterior
Para entrega em janeiro	14.35	14.85
Para entrega em fevereiro	14.00	14.90
Para entrega em março	14.35	14.85
Mercado	Accessivel	Estavel
Preço do disponivel typo Barleta, pam o Brasil	16.30	16.70
Chicago (dollar por Bushel):		
Para entrega em dezembro	—	1,70.75
Para entrega em maio	1,63.87	1,64.37
Para entrega em julho	1,43.37	—

FEIRAS LIVRES

Preços maximos dos generos alimenticios e de primeira qualidade, nas feiras livres, no Districto Federal:

Abobora, uma	$800 a	1$000
Alhos, 6 cabeças	—	$500
Arroz superior, kilo	—	$000
Assucar refinado de 1ª, kilo	—	1$100
Azeite fino, lata	5$000 a	6$000
Azeitonas pretas, lata	—	2$000
Azeitonas brancas, lata	—	2$300
Banha, lata de 1 kilo	—	4$000
Bacalhão, kilo	—	2$200
Bananas maçãs, duzia	—	$400
Bananas ouro, duzia	—	$400
Bananas prata, duzia	—	$400
Bananas da terra duzia	—	$800
Bananas de S. Thomé, duzia	—	$800
Bananina, lata	—	—
Batata doce, kilo	—	$500
Batata ingleza, kilo	—	$700
Beterraba, dois molhos	—	$100
Café moido, kilo	—	3$800
Camarão fresco, kilo	5$000 a	8$000
Camarão secco, kilo	—	4$800
Carne secca, kilo	—	2$500
Lombo de porco, salgado, kilo	—	3$200
Costella de porco, salgadas, kilo	—	—
Cebolas, kilo	—	$800
Cenouras, molho	—	$400
Couve, dois molhos	—	$200
Farinha de mandioca, kilo	—	$500
Farinha de trigo, kilo	—	1$300
Fecula de batatas pacote	—	1$100
Feijão preto, kilo	—	$600
Feijão manteiga, kilo	—	1$100
Feijão mulatinho, kilo	—	$500
Feijão branco	—	1$000
Feijão de cores, kilo	—	$900
Fubá de milho, kilo	—	$600
Fubarina, pacote	—	$500
Frangos grandes, um	2$800 a	3$000
Frangos regulares, um	—	—
Gallinhas regulares	3$500 a	4$000
Gallinhas regulares, 1	—	—
Goiabada, lata	—	2$300
Goiabada, pacote	—	2$600
Laranja selecta, duzia	—	$800
Laranja lima, duzia	—	$800
Leite fresco, litro	—	$600
Linguiça de 1ª kilo	—	5$000
Lombinho defumado, kilo	—	6$000
Linguiça, kilo	—	5$000
Lombinho de salmoura, kilo	—	—
Lentilhas, kilo	—	$500
Manteiga fresca, kilo	—	4$800
Marmelada, kilo	—	2$700
"Baron Iedburgh". Desc. sal.		
Marmelada, pacote	—	2$600
Massa de tomate, lata	1$000 a	1$600
Milho, kilo	—	—
Massa amarella, kilo	—	1$600
Massa branca, kilo	—	1$200
Ovos frescos, duzia	—	2$600
Peixe ...	—	$000
Peixe fresco, diversos, kilo	$600 a	3$600
Palitos, caixa	—	$300
Queijos, typo prato, kilo	—	6$000
Queijos, de Minas, kilo	—	4$500
Sabão especial, kilo	—	1$400
Xuxú, duzia	—	1$500
Toucinho, kilo	—	2$800

NATAL NAS FEIRAS LIVRES

Amendoas, kilo	—	4$500
Avellãs, kilo	—	4$500
Castanhas, kilo	—	2$600
Figos, kilo	—	5$000
Nozes, kilo	—	4$500
Passas, kilo	—	7$000

Attenção: — Estes preços são os maximos estabelecidos nas feiras livres, porém, o publico deve procurar adquirir entre os que vendem mais barato.

Titulos protestados

Primeiro Cartorio

Portadora, a Companhia Agricola e Pastoril Santa Cruz; devedor, D. Parente — 2:765$500.

Portadores, Honniss, Irmãos & C.; devedores, Daher Antonio — 400$000.

Portador, Henrique Ferreira; emittente, J. L. C. de Alvarenga — 3:000$, 2:000$ e 1:000$000.

Portador, José Baena; emittente, Georgina Coutinho — 180$000.

Portador, o dr. Herbert Moses; emittentes, Sbarra Franco & C. — 400$000.

Portador, o Banco Popular do Brasil; emittente, Manoel Lisboa; avalista, Virgilio Brigido Filho — 100$000.

Portadores, Mallet & Hirsch; emittente, Domingos Simões — 500$000.

Portadores, Monteiro Muniz & C.; devedor, Racine Martins Pereira — 3:234$300.

Portador, o Banco Sul-Americano; emittente, Estanislão da Silva Mattos; avalista, José Gonçalves Torres — 400$000.

Portador, o Banco de Londres; acceitante, J. A. Whitte — £ 12.7.3.

Portador, o Banco Hollandez; emittente, José Pereira da Silva — 403$000.

Portador, o Banco Nacional Ultramarino; devedor, José Cervera — 155$000.

Portadores, B. Sternberg & C.; devedores, J. Carvalho do Valle & Irmão — 500$000.

Portador, o Banco de Londres; devedores, Van & C. — 14:334$900.

Segundo Cartorio

Portadores, Figueiredo Fonseca & C.; emittente, Felippe Jorge; avalista, Elias Gibram — 10:000$000.

Portadores, Figueiredo Fonseca & C.; emittente, Elias Gibram; avalista, Felippe Jorge — 30:000$000.

Portadores, Silva, Sampaio & C.; devedor, Annibal Pinho — 1:782$400 e 3:152$350.

Portadores, Silva Sampaio & C.; devedores, Annibal Pinho & C. — 667$700.

Portadores, Mestre & Blatgé; devedor, Jayme Cesar Leite — 253$800.

Portadores, Marques, Ferreira & C.; devedor, Manoel Gordon — 402$000.

Portadores, Stummel & C.; devedores, Leite Pinto & C. — 180$, 550$ e £ 60.

Portador, A. L. de Carvalho; devedor, M. R. de Almeida — 120$ e 248$000.

Portadores, Raad, Couri & C.; devedor, Aziz Simão — 1:618$500.

Portador, o Banco Commercial do Estado de S. Paulo; devedores, Monteiro, Muniz & C. — 830$450.

Portador, David Frères; devedor, R. Piccarelli — 110$000.

Portador, Scipione Antonini; emittente, José Diaz Villar; avalista, Antonio Joaquim Rolin — 508$300.

Portadores, Monteiro de Castro & C., mandatarios; emittente, Arnaldo Castro Ferreira; avalista, Ulysses Ferreira — 1:000$000.

Portador, The National City Bank; emittentes, A. Aguiar & C. — 3:991$000.

Portador, o British Bank; devedor, devedor, Joaquim Rolin — 708$300.

MOVIMENTO DO PORTO

ENTRADAS DO DIA 15

De Manáos e escs., paquete nacional "Santos"; carga ao Lloyd Brasileiro.

De Buenos Aires e escs., vapor inglez "Ravensar"; carga a Wilson Sons.

De Zarate (directo), paquete inglez "Marconi"; carga á Companhia Lamport Holt.

De Bahia Blanca e escs., vapor allemão "Justaf Salling"; carga á ordem.

De Buenos Aires e escs., paquete hollandez "Gelria"; carga á S. A. Martinelli.

De Genova e escs., paquete italiano "Taormina"; carga á Italia-America.

De Buenos Aires e escs., paquete francez "Plata"; carga á Companhia Commercial Maritima.

De Nova Orléans (directo), vapor norueguez "Toldentjord"; carga a F. Engelhart.

De Porto Alegre e escs., paquete nacional "Itauba"; carga a Lage Irmãos.

Do Rio Grande e escs., vapor allemão "Entre Rios"; carga a Theodor Wille.

De Montevidéo e escs., paquete nacional "Maruaguape"; carga ao Lloyd Brasileiro.

De Recife e escs., paquete nacional "Itaquera"; carga a Lage Irmãos.

De Glasgow e escs., vapor inglez "Raeburn"; carga á Companhia Lamport Holt.

SAIDAS DO DIA 15

Para Buenos Aires e escs., paquete italiano "Taormina".

Para Amsterdam e escs., paquete hollandez "Gelria".

Para a Parahyba e escs., paquete nacional "Cubatão".

Para Porto Alegre e escs., paquete nacional "Commandante Alcidio".

Para Nova Orléans e escs., paquete nacional "Camamu".

Para Londres e escs., paquete inglez "Marconi".

Para Marselha e escs., paquete francez "Plata".

Para S. Vicente, vapor inglez "Ravensear".

MARITIMAS

VAPORES ESPERADOS

Rio da Prata, "Cordoba"	16
Rio da Prata, "Europa"	16
Portos do sul, "Itaipu'"	17
Genova e escs., "Formosa"	17
Liverpool e escs., "Deseado"	17
Rio da Prata, "Southern Cross"	17
Rio da Prata, "Pará"	17
Havre e escs., "Aurigny"	17
Porto Alegre e escs., "Commandante Capella"	17
Belém e escs., "Rodrigues Alves"	18
Hamburgo e escs., "Raul Soares"	18
Genova e escs., "Duca Degli Abruzzi"	18
Rotterdam, "Zyldyk"	18
Hamburgo e escs., "Koeln"	18
Rio da Prata, "Dainy"	18
Portos do norte, "Recife"	19
Rio da Prata, "Pedro Christophersen"	20
Genova e escs., "Giulio Cesare"	20
Rio da Prata, "Principessa Giovanna"	20
Rio da Prata, "Duca d'Aosta"	20
Portos do sul, "Anna"	20
Bordeaux e escs., "Mosella"	21
Penedo e escs., "Iris"	21
Rio da Prata, "Malte"	21
Rio da Prata, "Mendoza"	21
Portos do norte, "Victoria"	21
Rio da Prata, "Sierra Morena"	21
Londres e escs., "Highland Pride"	22
Portos do sul, "Campinas"	22
Sevilha e escs., "Guadalquivir"	22
Portos do norte, "Itacavo"	23
Rio da Prata, "Belvedere"	23
Rio da Prata, "Western World"	23
Rio da Prata, "Darro"	23
Genova e escs., "Valdivia"	25
Bordeaux e escs., "Massilia"	25
Bordeaux e escs., "Bell-Isle"	26
Portos do norte, "Campeiro"	26
Amsterdam e escs., "Orania"	27

VAPORES A SAIR

Hamburgo, "Entre Rios"	16
Nova York, "Terrier"	16
Rio da Prata, "Carolina"	16
Genova e escs., "Cordoba"	16
Imbituba e escs., "Itanema"	16
Genova e escs., "Europa"	16
Laguna e escs., "Providencia"	16
Itajahy e escs., "Etha"	16
Paraty e escs., "Diamantino"	16
Porto Alegre e escs., "Itaquera"	17
Mossoró e escs., "Itaipu'"	17
Rio da Prata e escs., "Aurigny"	17
Rio da Prata e escs., "Desеado"	17
Manáos e escs., "Maranguape"	17
Rio da Prata e escs., "Formosa"	17
Mossoró e escs., "Itaipu'"	18
Ponta d'Areia e escs., "Iraty"	18
Rio da Prata e escs., "Duca Degli Abruzzi"	18
Pelotas e escs., "Itaperuna"	18
Nova York, "Southern Cross"	18
Hamburgo e escs., "Santarém"	18
Belém e escs., "Bahia"	18
Rio da Prata e escs., "Koeln"	18
Antuerpia e escs., "Dainy"	18
Recife e escs., "Itaúba"	18
Delagoa Bay e escs., "Arabian Prince"	18
Santos e Laguna, "Tamoyo"	20
Tampico e escs., "Winbledon"	20
Genova e escs., "Duca d'Aosta"	20
Aracaju' e escs., "Itapacy"	20
Liverpool e escs., "Uru'"	20
Montevidéo e escs., "Santos"	20
Helsingfors e escs., "Pedro Christophersen"	20
Genova e escs., "Principessa Giovanna"	20
Rio da Prata e escs., "Giulio Cesare"	20
Santos e Paranaguá, "Recife"	20
Porto Alegre e escs., "Borborema"	20
Rio da Prata e escs., "Mosella"	21
Genova e escs., "Mendoza"	21
Havre e escs., "Malte"	21
Hamburgo e escs., "Sierra Morena"	21
Pará e escs., "Itapura"	21
Porto Alegre e escs., "Itapema"	21
Laguna e escs., "Manoel Lourenço"	22
Rio da Prata e escs., "Highland Pride"	22
Porto Alegre e escs., "Commandante Capella"	22
Porto Alegre e escs., "Casella"	22
Rio da Prata e escs., "Guadalquivir"	22
Mossoró e escs., "Gunjará"	22
Santos e Paranaguá, "Goyaz"	22
Trieste e escs., "Belvedere"	23
Nova York, "Western World"	23
Southampton e escs., "Darro"	23
Liverpool e escs., "Holbein"	23
Cabedello e escs., "Campinas"	23
Laguna e escs., "Anna"	24
Macau e escs., "Girasol"	24
Rio da Prata e escs., "Valdivia"	25
Tutoya e escs., "Rodrigues Alves"	25
Iguape e escs., "Pirahy"	25
Hamburgo e escs., "Argentina"	25
Rio da Prata e escs., "Massilia"	25
Antuerpia e escs., "Macedonier"	26
Aracaju' e escs., "Itacava"	26
Manáos e escs., "Gurupy"	26
Rio da Prata e escs., "Belle-Isle"	26
Nova York, "Corsican Prince"	26
Porto Alegre e escs., "Campeiro"	27
Rio da Prata e escs., "Orania"	27
Manáos e escs., "Baependy"	27
Manáos e escs., "Baependy"	27

Piano — Compra-se

Urgente, para particular, mesmo que precise algum concerto. — Phone 241 Villa. (Y 7643)

PHARMACIA

Vende-se uma fazendo bom negocio e bem sortida, com longo contrato, negocio de occasião. Com os srs. Garcia Lima & Cia. Rua Buenos Aires, 114. DROGARIA TEIVE. (Y 7639)

Carrinho para criança

Vende-se um de junco em perfeito estado. Rua Eduardo Ramos, 12, Tijuca. (Y 7646)

Machina ajour

Vende-se uma perfeita com motor electrico. Rua Delgado de Carvalho n. 35, largo da Segunda-Feira. (Y 6788)

Predio á rua S. Francisco Xavier

Vende-se um assobradado perto do largo Maracanã. Preço de occasião. Informações no tabellião Damasio. — Rosario n. 114, com o sr. Menezes, ou com o proprio dono, naquella rua n. 456, das 15 ás 18 horas. (Y 8269)

BALANÇA HOWE

Vende-se uma de 300 kilos, com pouco uso e de alavanca. A' rua S. Pedro n. 209. (Y 7630)

Brim Linho Inglez

Para ternos de homens, branco 15$ e pardo 17$500 o metro. — RUA DE S. PEDRO N. 91, LOJA. (Y 7632)

Piano Pleyel 2:500$

Vende-se um de formato alto, teclas de marfim e boas vozes, quasi novo, urgente. Rua da Praia n. 70. (Y 8119)

FAZENDA

Vende-se no Municipio de Bananal, E. S. Paulo, uma bôa fazenda contendo ..... **7.647.280 metros quadrados, eguaes a 158 al: de 100x100 braças, ou sejam 316 al: paulistas ou 237 al: mineiros. Esta fazenda é servida pela E. F. O. de Minas, tendo parada e desvio a dois minutos da casa de residencia.**

A fazenda está colonizada, tendo 45 colonos.

Casa de residencia com o conforto e mobilada, com telephono, etc.

Grande pedreira calcarea em exploração. Forno para queimar a pedra, olaria e jasidas de feldspatho.

30.000 pés de café de 6 a 7 annos, lavoura de canna, milho, fumo, etc., 15 al: mais ou menos, em capoeirões velho.

Clima e agua potavel de 1ª ordem. Animaes de sella e carroça, bois carreiros, carros de boi, carroça, etc.

Para mais informações dirigir-se á Carlos Porto — BANANAL, E. S. PAULO. (1909)

Livraria Alves

Livros collegiaes e academicos. — RUA DO OUVIDOR, 166. (2514)

ESPOLIO

Rua Ferreira Vianna, 63

Vende-se este magnifico predio, em leilão, sabbado, 19, ás 5 horas, em frente ao mesmo, pelo Julio. (2975)

Praça da Bandeira

RUA MARIZ E BARROS, 131|133

Vendem-se estes dois bons predios com accommodações para familia, em leilão, terça-feira, 22 do corrente, ás 4 1/2 horas, pelo Julio. (Annuncio detalhado no Jornal do Commercio). (2973)

Praia do Russell, 82 e 94

Vende-se este magnifico terreno, medindo 18,60 de frente por 28 metros de fundos, em leilão, sabbado, 19, ás 4 horas, em frente ao mesmo, pelo Julio. (2974)

Appartamentos e escriptorios

Alugam-se no edificio dos cinemas IMPERIO e CAPITOLIO, os mais modernos appartamentos construidos no Rio de Janeiro, constando de um amplo dormitorio, quarto de banho, com todas as peças e uma saleta de espera ou visitas, além de magnificas salas para commercio e escriptorios. Alugam-se tambem no 1º andar do CINEMA GLORIA, salas para commercio, finos escriptorios, consultorios, etc. Trata-se no 1º andar do Cinema Odeon, com a Companhia Cinematographica. Preços, trezentos a quinhentos mil réis, cada appartamento. (3038)

PIANOS ALLEMÃES "Stichel"

Preços de accordo com o cambio actual. Rua S. Pedro n. 133. "EMPREZA QUEIRÓZ" (3125)

GRIPPE

Está grippado?
Resfria-se facilmente?
Sente arrepios de frio, dôr de cabeça e mal estar?
Use a VELLEDINA, preparado de segura efficacia no tratamento dessas molestias. Rua Andradas, 43 e 45 e nas bôas pharmacias. (Y 5738)

ALUGA-SE

Aluga-se uma casa mobilada sita á Avenida Gomes Freire, 106, (loja). Trata-se no n. 100, (loja), da mesma rua. (Y 8055)

Partos, Doenças Senhoras, Operações

Dr. Jeronymo Guimarães — Gal. Severiano, 66 A. — Sul 1409. Rosario, 174, ás segundas, quartas e sextas. — Telephone Norte 6881. (5745)

IPANEMA

Vende-se um terreno de 10 x 41, r. 20 de Novembro, entre Octavio Silva e Pedro Silva. Tratar com dr. Mendes, r. Assembléa, 81, das 2 1/2 ás 4 horas, segundas, quartas e sextas-feiras. (Y 6382)

APRAZIVEL VIVENDA

Vende-se uma, recentemente construida, dois pavimentos, todo o conforto moderno, grande quintal, garage, etc. Rua do Bispo, proximo ao largo do Rio Comprido. — Preço: 140:000$000. Informa telephone Villa 4.017. (Y 8035)

PREDIO MODERNO

Aluga-se o moderno predio da Estrada da Fontinha n. 440, estação Bento Ribeiro, com 5 quartos e mais dependencias; póde ser visto; mostra o predio o sr. Ribeiro, residente ao lado, e trata-se com os srs. Rubem e L. Vasconcellos, á rua Buenos Aires, 41, das 10 ás 12 e das 16 ás 18 horas. (Y 8169)

CENTRO ESPIRITA PROFESSOR MOZART

Attende a todos que enviarem nome, edade, residencia e sello para resposta. Caixa postal 79, Nictheroy. (Y 4810)

DEPOSITO

Aluga-se excellente á rua Propicia, 30, Engenho Novo, perto da estação, por 250$000. Informa-se á rua Misericordia, 67, com Lagrotta. (Y 8183)

OPTIMA VIVENDA

Aluga-se por 4 a 6 mezes, a 750$, grande chacara, jardim e moderno palacete completamente mobilado com todo o necessario conforto, tendo 9 quartos, 7 salas, etc., no melhor clima desta capital, Bocca do Matto. Tratar á rua da Misericordia n. 67, com Lagrotta. (Y 8176)

Pianos de graça

Dos melhores autores e garantidos por longos annos, não obstante vendermos a 700$, 800$, 900$, 1:000$, 1:200$, 1:400$, 1:600$, 2:000$, 2:500$ e 3:000$, restituimos esta mesma importancia da compra, quando dos mesmos se queirem desfazer, mediante accôrdo fixado pela casa, rua Visconde Itauna n. 75. (Y 6147)

Escriptorios na Avenida

Alugam-se no edificio novo da "A CAPITAL", Avenida esquina da rua do Ouvidor, excellentes salas para escriptorios, servidos por elevadores. (Y 6366)

Negocio de occasião

Vende-se um varejo de balas e bonbons, bem situado no centro da cidade, cujos motivos da venda se exporão á vista. Tratar á Praça Tiradentes, 88, 1º. (Y 8223)

CASA

Um casal de tratamento, dando as melhores garantias, precisa de uma casa moderna, para casal, o mais proximo da cidade, até o preço de 600$. Cartas para Mattos, rua da Assembléa n. 34. (Y 6674)

Fazenda do Engenho do Porto — Merity

Vende-se um terço, numa area de 1.500.000 metros quadrados, a 150 rs. o metro. — Tratar á rua Marechal Floriano n. 12, ou Frei Pinto, 80, Rocha, (antiga Carolina). (Y 7455)

MEYER

Vende-se magnifica casa assobradada construida em centro de terreno de 16 x 40. Tem 7 quartos e demais dependencias. Rua Moreira Sampaio, ... (Y ...)

ROTISSERIE PROGRESSO

PRIMOROSO SERVIÇO DE RESTAURANT

Armazem de comestiveis. FRUTAS — FRIOS — Etc. LARGO S. FRANCISCO, 44. (3077)

Verão — Copacabana

Aluga-se casa mobilada, familia tratamento; ver e tratar, rua Ipanema, 66, p. 4. (Y 7690)

PREDIO E CHACARA

Vende-se em Jacarépaguá, á rua Mario n. 9, perto da rua Pinto Telles e dos bondes, a "Granja Gaucha", com linda e confortavel vivenda, com duas salas, tres quartos, quarto de banho completo, com agua fria e quente, cozinha, despensa e W. C. interno, casa para creados, garage, gallinheiro, grande, pomar e roseiral. Trata-se á rua General Camara n. 115, sobrado. Telephone Norte 502. (Y 7703)

SCIENTISTA CARTOMANTE

Senhora estrangeira recemchegada da Europa, falando 5 idiomas, diz o futuro pelas linhas das mãos e pelas cartas; maxima certeza. — Rua Evaristo da Veiga 49, sob. (Y. 6858)

PIANO

Vende-se um, completamente perfeito. Rua do Rezende n. 196. (Y 8349)

TERRENOS EM ANDARAHY E JOCKEY CLUB

Vendem-se excellentes lotes em ruas calçadas e illuminadas a luz electrica e promptos a receberem edificações. Plantas e informações no escriptorio da Companhia Brasileira de Immoveis e Construcções á Avenida Rio Branco n. 48, loja. (Y 4776)

TERRENOS Á RUA PAYSANDU'

Nesta rua e na recem-aberta nos terrenos do Parc 201 vendem-se lindos lotes arborizados. Para as construcções empresta-se se preciso fôr, a curto ou longo prazo, o dinheiro necessario. Quitanda n. 72, sobrado. Paulo. (Y. 7730)

PEPTOL

Lic. 311 de 10|7|912 Phc°. P. T. DANTAS PEPTOL. Digestivo completo, fortificante absoluto. PEPTOL é receitado para: molestias do estomago, quaesquer fraquezas, prisão de ventre. PEPTOL digére, nutre, faz viver. (2600)

PREDIOS

Vendem-se os seguintes: Um predio proprio para negocio, com moradia nos fundos, sito á rua Coronel Pedro Alves n. 67, e uma pequena avenida com 2 casas proprias para familia, á mesma rua n. 65 A. Ver nos mesmos por favor dos inquilinos e tratar á rua Conselheiro Saraiva, 33, sobrado. (Y 8159)

TERRENOS EM IPANEMA A PRESTAÇÕES

Vendem-se bons lotes de preços desde 8 contos. Plantas e informações no escriptorio da Companhia Brasileira de Immoveis e Construcções, á Avenida Rio Branco n. 48, loja. (Y 4775)

LOJA

Traspassa-se o contrato da loja da rua do Ouvidor 146. (Y. 7727)

Cortinado automatico DIXIE

MOSQUITEIRO AUTOMATICO DIXIE RIO DE JANEIRO

O MELHOR DO MUNDO.

147 — Rua do Rosario — 147. Telephone Norte, 6771. (Y 6865)

IPANEMA

Casa á venda

Vende-se a pequena casa recentemente construida, á rua Maria Quiteria (Octavio Silva) n. 51. Informações no predio visinho n. 53. (Y 8361)

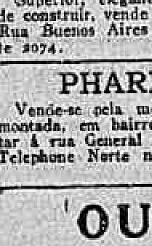

MASSAGISTA

Especialista em tratamento da pelle, rugas, etc. Trabalho garantido. Rua Gonçalves Dias 57, sob. (Y 7681)

AUTO-PIANO

Vende-se hoje pelo leiloeiro Mallmann, á rua da Assembléa, 41, um importantissimo tocando 65 e 88. (Y 8350)

VIOLONCELLO

Vende-se um esplendido antigo, bom som. Ver e tratar na CASA CARLOS GOMES, Ouvidor, 153. (Y 8339)

PALACETE EM LARANJEIRAS

Superior, elegante palacete, acabado de construir, vende Corrêa do Lago — Rua Buenos Aires n. 58, loja. Norte 2074. (Y 7687)

PHARMACIA

Vende-se pela melhor offerta, bem montada, em bairro de futuro. Tratar á rua General Caldwell n. 274 — Telephone Norte n. 8.328. (Y 7679)

OURO

Prata moeda, brilhantes, platina e castoões de guarda-chuva. Compram-se no REI DO OURO, Praça Tiradentes n. 9, sob., junto ao theatro S. José. Phone C. 2823. (Y 7726)

Casa para verão

PETROPOLIS

Não perca a opportunidade de escolher um bom lote de terreno de 2 a 4 contos de réis, ou comprar um BUNGALOW de 18 a 24 contos de réis, dos que estão construidos em Corrêas, na Fazenda de S. Manoel, distante de Petropolis 20 minutos. As casas constam de varanda, sala de jantar, quatro quartos, sala de banho com todas as peças, copa, cozinha, despensa, um quarto para creados, luz electrica e agua encanada. Serviço de auto-omnibus em correspondencia com todos os trens do Rio. Serviço telephonico local e interurbano. Trata-se com o sr. A. L. Ribeiro, Companhia Brasil Cinematographica, á Avenida Rio Branco, 137, sobrado, Rio de Janeiro. (3030)

A Ceia dos Fadistas

Acaba de apparecer a peça "A ceia dos fadistas", de Mario Marques, paraphrase á peça "A ceia dos cardeaes", que o Orfeon Academico de Lisbôa representou nesta cidade.

Pelo Correio, Rs. 2$500

Pedidos ao editor — Braz Lauria, rua Gonçalves Dias, 78, Rio. (3162)

Rua Theophilo Ottoni n. 32

Vende-se este bem montado restaurant e bar com esplendido contrato a terminar em janeiro de 1930, em leilão sexta-feira, 18, ás 3 horas, em frente ao mesmo, pelo JULIO.

ARMAZEM

Precisa-se um nas immediações das ruas Sete de Setembro, Carioca, Assembléa, Uruguayana e arredores. Dá-se luvas. Inf. Sete Setembro, 170, com José Frote. (Y 6653)

CHAPE'OS

Executam-se pelos mais recentes figurinos. Confecção esmerada e modicidade nos preços. Lutos em 24 horas. Mme. Theresa Prado. Rua Sete de Setembro, 132, 1º andar. (Y 6060)

TELEPHONES

(e seus accessorios)

COMPANHIA PAULISTA DE MATERIAL ELECTRICO.

Rio de Janeiro — Rua São José, 76.

CASA EM COPACABANA

Familia de tratamento aluga casa mobilada ou passa o contrato vendendo os moveis que são novos e modernos. Tem duas salas, quatro quartos, banheiro, despensa, cozinha, W. C., jardim e gallinheiro. Excellente ponto proximo ao jardim publico, á egreja e á praia. Ver das 3 ás 5 horas. Informações no BAZAR PIRES — RUA COPACABANA N. 545. (Y 8286)

HYPOTHECAS

EMPRESTAM-SE 75 % do valor de propriedades bem situadas. Trata-se com Eduardo Ramos, rua S. Pedro n. 45. (Y. 8365)

CASA NA TIJUCA

Aluga-se uma confortavel casa com: 4 quartos, salas de visitas, de jantar, banheiro, despensa e cozinha. Bom quintal com jardim ao lado. Rua Salgado Zenha, 53. Póde ser vista a qualquer hora do dia. (Y 6769)

Pensão de 1ª ordem

Praia Botafogo, 204

Alugam-se bons appartamentos e quartos com agua corrente, chalet no jardim para cavalheiros, cozinha estrangeira, a mais bem montada como pensão nesta Capital. — Teleph. Sul, 2846. (Y. 4591)

Palestra Humoristica em Trocadilhos

PELO DR. MARIO COSTA

Acha-se á venda na livraria Alves. Preço: 5$000. (Y 8317)

CINEMA

Vende-se ou arrenda-se um proximo do centro. Informações na rua Rodrigues Silva n. 26, sobrado, com o sr. Clowis. (Y 6764)

PETROPOLIS

Vende-se o excellente predio da rua Monsenhor Bacellar n. 93, de construcção moderna, de um só pavimento, tendo, sala de entrada, 3 salas, 6 quartos, escriptorio, 2 banheiros de agua quente e fria, agua encanada em todos os quartos e boas dependencias para 4 empregados, sala para engommar, tanque para lavar roupa e bom jardim. Trata-se com Eduardo Ramos, rua de S. Pedro 45. (Y. 8365)

PALACETE

Vende-se um de construcção recente e solida no melhor ponto de Haddock Lobo. Para informações dirigir-se ao proprietario, á Avenida Paulo de Frontin n. 122. (Y 6750)

Molestias das Senhoras

Corrimentos, perdas sanguineas, collicas, inflammações, tumores, Hemorrhoides.

Trata-se com o DR. CRISSIUMA FILHO. R. Rodrigo Silva, 7, ás 14 horas. — Tel. C. 5730.

ESCRIPTORIOS

Dois pequenos, alugam-se á Rua dos Ourives 132, sob. (Y. 7700)

Verão — Petropolis

Precisa-se de pequena e confortavel casa mobilada, com bonde á porta, e não longe do centro. Cartas para o "Correio da Manhã" endereçadas a Veranista. (Y 8304)

PEÇAM CAFE' CAMARA O MAIS PURO.

(2822)

Predio em Botafogo

Vende-se um magnifico predio com bom jardim e garage para dois automoveis, á rua Alvaro Ramos, 73. Trata-se na rua Fernandes Guimarães, 34. (Y 8294)

SERRALHEIROS

A Fundição Americana, á rua General Pedra, 153, precisa de officiaes serralheiros. (Y 6720)

Pensão Milton

Alugam-se quartos mobilados para familias e cavalheiros distinctos. — Rua Marquez de Abrantes n. 26, — Proximo aos banhos de mar. (Y 6813)

Casa — Vende-se

A' rua Cascata, 44, Tijuca, 3 quartos, 2 salas, etc. Ver no local e tratar com dr. Lima, 3 ás 6 horas. R. Rodrigo Silva, 5. Facilita-se o pagamento. (Y 7626)

AUTO-PIANO

Vende-se uma boa pianola moderna, com 90 rolos de musicas, baratissima, urgente. Rua Affonso Penna n. 89, c. 1, prox. Haddock Lobo. (Y 8319)

CARROÇAS

Vende-se, trabalhando, licenciadas. Rua Dr. Maciel n. 135. (Y 8289)

OURO

Ninguem — a não ser tolo — deve vender joias usadas, prata, platina, brilhantes, dentes ou dentaduras poeticas, sem verificar a offerta criteriosa da rua da Carioca nº 23, sobrado, sala de frente. (7732)

SOBRADO

Aluga-se um bom sobrado, proprio para escriptorio ou sociedade, á rua Acre n. 29; trata-se á rua Barão de São Felix n. 120, sob. Cia do Transporte e Carruagens. (Y. 7702)

SITIO

Na Parada de Mendes, distante 2 horas desta capital, vende-se lindo sitio, proprio para veranista, distante 700 metros da Parada. E' illuminado a luz electrica, casa de moradia e demais dependencias. A área é de cerca de 4 alqueires ou 217.000 metros quadrados, estando muito bem plantado, com mais de 2.000 arvores fructiferas. Informam Carlos Vieira, na Parada de Mendes e Luz, na rua da Alfandega n. 7, 1º andar. (Y 8338)

CHAPE'OS

Lindos, em fitas, seda, crina, palha, grandes descontos — 50 — 40 — 35 — ... Royal Store — Rua do Ouvidor ns. 187|189. (Y 8368)

As colicas uterinas mesmo de gravidez por mais violentas que sejam cedem em 2 horas com a

FLUXO-SEDATINA

E' o GRANDE REGULADOR E CALMANTE DA MULHER

Combate as COLICAS UTERINAS em 2 horas. Actua rapidamente nas inflammações do UTERO e dos OVARIOS.

A "FLUXO-SEDATINA" é de acção prompta e efficaz em todos os casos de suspensões, irregularidades REGRAS EXCESSIVAS, faltas de regras, REGRAS DOLOROSAS, corrimentos, CATHARRHO DO UTERO, flores brancas e accidentes DA EDADE CRITICA.

Nos PARTOS é um poderoso auxiliar, porque facilita, diminue as dôres e EVITA AS HEMORRHAGIAS.

A "FLUXO-SEDATINA" é usada com optimos resultados nos hospitaes e maternidades, dando sempre RESULTADOS CERTOS.

Licenciado pelo D. N. de S. P., sob o n. 67, em 28—6—1915.

Vigogenio

O fortificante maximo para todas as edades

Combate a ANEMIA, falta de memoria, CANSAÇO, perda de phosphatos e é sempre aconselhado aos CONVALESCENTES para recuperarem a vitalidade e ENGORDAR.

Com o uso do VIGOGENIO, no fim de 20 dias, nota-se:

1º — Levantamento geral das forças, com volta do appetite.
2º — Desapparecimento completo das dores de cabeça, insomnia e nervosismo.
3º — Cura completa da depressão nervosa, do emmagrecimento, e da fraqueza de ambos os sexos.
4º — Augmento de peso, variando de 1 a 3 kilos.
5º — Completo restabelecimento dos organismos enfraquecidos, ameaçados de tuberculose.
6º — Maior resistencia para o trabalho physico e augmento dos globulos sanguineos.

Licenciado pelo D. N. de S. P., sob n. 197, em 15 de março de 1912

A União Commercial

Na ancia de dignamente corresponder á preferencia e sympathia, que o respeitavel PUBLICO lhe vem de ha muito dispensando, vende a preços deveras convidativos tudo que sejam FERRAGENS, CUTELARIAS FINAS, LOUÇAS, PORCELANAS, VIDROS, CRYSTAES, etc., e só para confronto destaca do seu colossal e variado STOCK os artigos que menciona com os respectivos preços:

Facas francesas, para mesa, duz.	14$000
Facas americanas, para mesa, duz.	11$000
Talheres "Solingen", de mesa, 24 peças	22$000
Idem, idem de s|mesa, 24 peças	19$000
Navalhas "Solingen", para barba (800ol), duz.	32$000
Arame farpado, de 400 metros, rolo	17$500

Neves, Gonçalves & Cia.

Rua da Carioca, 21

PHONE CENT. 3929 (3207)

OPTICA INGLEZA

Qual o presente que vou dar?

Natal - Anno Bom - Reis

Com esta lista o problema estará resolvido

Secção SONORA:

SONORA Portatil couro	600$000
SONORA para cima de meza	825$000
SONORA armorio horizontal	1:200$000
SONORADIO modelo "C" 5 valvulas	1:200$000
RADIO SPEAKER SONORA (toda madeira)	350$000
RADIO ATWATER KENT 5 valvulas "Compact"	1:200$000
ALTO FALANTE Atwater Kent	190$000
Phonographo portatil "Pal"	345$000
Phonographo portatil Decca Junior A	220$000
" " DECCA N. 1	290$000
" " DECCA N. 1 A	330$000
" " DECCA N. 2	390$000
" " DECCA N. 3 Couro	500$000
" " Terpophon	75$000
DISCOS duplos Columbia (Inglezes ou americanos) desde	11$000
Phonographo Columbia "Harmonia" N. 8	350$000
DISCOS inquebraveis para creanças, album	15$000

Secção PHOTOGRAPHICA:

KODAK Vest Pocket Modelo "B"	60$000
Camara ERNEMANN 6 x 9 cms. c|lente Doppel	72$000
Camara ERNEMANN 9 x 12 cms. c|lente Doppel	84$000
Camara KODAK HAWKEYE para film-pack	20$000
Camara KODAK HAWKEYE para film em rôlo	24$000
(Convém notar que tem havido baixa nos preços dos films de todas as marcas)	
ALBUMS Photographicos, desde	5$000
AMPLIAÇÕES DE LUXO, desde	5$000

Secção de CANETAS:

Canetas-tinteiros SWAN, desde	30$000
" "Dinkie" penna ouro 14 k	26$000
Lapis EVERSHARP, desde	10$000
" FYNEPOINT, desde	22$000
" PRINTATOR (póde-se escrever para 6 mezes sem abril-a), desde	15$000
Lapis WOTAN desde	5$000
" e caneta Conway Stewart em estojo	38$000
" e caneta idem c|fita de seda	48$000

Secção de OPTICA:

Projector para postaes Bausch & Lomb	650$000
Binoculos Zeiss "Telexem" 6 vezes	295$000
Binoculos Moeller, ultimos modelos desde	250$000
Lentes de augmento ou leitura, desde	8$000
Microscopio de bolso B. & L. 250 vezes	350$000

Secção de CUTELARIA:

Navalhas Gillette legitimas c|5 laminas	10$000
NAVALHAS GEM com 5 laminas, 10$000 e	12$000
Idem, com estojo de metal	15$000
E muitos outros artigos.	

DESEJANDO UNICAMENTE BEM SERVIR O PUBLICO, ACCEITAMOS EM DEVOLUÇÃO OU TROCAMOS QUALQUER DOS ARTIGOS ACIMA POR OUTROS NO CASO DE NÃO AGRADAR AO OFFERTADO.

Attendemos immediatamente os pedidos do interior.

OPTICA INGLEZA

RUA DO OUVIDOR, 127

RIO DE JANEIRO (3209)

PALACETE

Aluga-se o esplendido palacete da rua Affonso Penna n. 171, proprio para grande familia de tratamento, com espaçosas accommodações, jardim, garage para dois automoveis, quartos para creados e mais dependencias. — Póde ser visto diariamente das 10 ás 13 horas. (Y 7673)

TERRENOS Em Campo Grande

Vendem-se esplendidos lotes de terreno ás Estradas de Santa Cruz e noutras ruas com bondes á porta, calçamento, a prestações desde 25$000. Trata-se com os srs. Rubem e L. Vasconcellos, á rua Buenos Aires n. 41, das 10 ás 12 e das 16 ás 18 horas. (Y 7623)

PHOTOGRAPHIA

Precisa-se de um copiador e de um empregado com pratica de revelar chapas e films em laboratorio. — RUA SETE DE SETEMBRO, 203. (Y 6777)

Cachorros policiaes Dobermann

Vendem-se filhotes, na tr. da R. Bella de S. Luiz, 38 (R. Barão de Mesquita), e Sete de Setembro, 3. (Y 7638)

Casa em Saenz Pena

Aluga-se para numerosa familia. Rua Buenos Aires, 160, sobrado. (Y 7628)

TIJUCA

Aluga-se uma esplendida casa na Avenida; duas salas, tres quartos, grande cozinha fogão de gaz, quintal. Rua General Rocca n. 89. (Y 6798)

CALLISTA

Chegado da Europa, especialista que extrae callos e desencrava unhas sem dôr. Attende chamados a toda parte. Avenida Rio Branco n. 155, 1º andar. Telephone Central 724. (Y 6801)

TERRENO

Vende-se um á rua do Uruguay, 53, com 10 metros de frente por 42 de fundos. Preço 20:000$000. Trata-se á rua Primeiro de Março, 143. (Y 6592)

FAZENDA

Compra-se uma de criação, já formada, com 200 alqueires para cima, perto de estação de Estrada de Ferro, com boas pastagens, aguadas e algum matto. Tratar com o sr. Custodio Monteiro, rua da Assembléa, 74. — Rio de Janeiro. (Y 8033)

FERREIRO

A Fundição Americana, á rua General Pedra, 153, precisa de um ferreiro para obras de serralheria. (Y 6720)

Gonorrhéa

Tratamento completo por medicos especialistas. Rs. 200$000. Rua São José 58, 1º andar, das 15 ás 17 horas. (Y 7663)

FUNEBRES

Barnabé Moreira Lopes

Sua familia fará celebrar uma missa em intenção á sua alma amanhã, quinta-feira, 17 do corrente, ás 9 horas, na matriz da Luz, E. Rocha. (Y 7689)

Francisco Rivera

(8º ANNIVERSARIO DE SEU FALLECIMENTO)

Francisca Rivera, Aracy Rivera de Rezende e dr. Estevão Monteiro de Rezende, viuva, filha e genro de inesquecivel FRANCISCO RIVERA, convidam os seus parentes e amigos para assistirem a missa do oitavo anniversario que por sua alma mandam rezar hoje, ás 8 horas da manhã, no altar-mór da egreja de S. Francisco de Paula e antecipadamente confessam seu profundo reconhecimento aquelles que comparecerem a esse acto de religião. (Y 8347)

Carlos Alberto de Rezende Silva

Sua familia penhorada agradece a todos que acompanharam a sua ultima morada e convidam para assistir a missa de setimo dia que mandam celebrar amanhã, 5ª-feira, 17 do corrente, ás 9 horas, no altar de N. S. das Dôres, na egreja de Santo Antonio dos Pobres, á rua dos Invalidos. (Y 6846)

Nicolau Brandi

Perpetua Barbosa da Silva Brandi, penhorada pelas inesqueciveis provas de amisade que recebeu das pessoas que se associaram á sua dôr pela tragica morte de seu inolvidavel marido NICOLAU BRANDI e na impossibilidade de a todos agradecer pessoalmente, o faz por este meio.

Aproveitando a opportunidade para se despedir de todos, offerece seus fracos prestimos em Petropolis (Collegio de Sion), onde passa a residir temporariamente.

Nictheroy, 15 — 12 — 25. (Y 8344)

Maria Luiza Freixinho Villela

Seu marido e filhos, pae, irmãos, irmãs e cunhados avisam ás pessoas de sua amizade que a missa de trigesimo dia por alma da mesma finada será amanhã, quinta-feira, 17 do corrente, ás 9 horas, na egreja de N. S. da Conceição, (rua General Camara), desde já agradecendo o seu comparecimento. (Y 8348)

José Antonio Valente

(7º DIA)

Leocadia Roldão Valente, Antonio José Valente, senhora, filhos e genros, Emilia Rosa de Jesus, Serafim, filhos e genro, (ausentes), Albino Fonseca Pinho, senhora e filhos, profundamente penhorados agradecem a todos os que acompanharam na sua immensa dôr, seu extremecido esposo, irmão, cunhado e tio, e de novo convidam assistir á missa que por sua alma farão celebrar amanhã, quinta-feira, 17 do corrente, ás 9 1|2 horas, no altar-mór da egreja de S. Francisco de Paula, desde já se confessam eternamente gratos. (Y 6852)

Francisco F. Torres Costa

Anna Faria Neumann e Leopoldo Neumann convidam nos conhecidos para assistirem a missa de trigesimo dia que mandam celebrar na egreja de N. S. do Loreto, matriz de Jacarépaguá, amanhã, quinta-feira, 17 do corrente, ás 9 horas da manhã, por alma do seu pranteado filho e enteado o inesquecivel FRANCISCO F. TORRES COSTA, ficando eternamente gratos a todos os que assistirem a esse acto de religião. (Y 6838)

Maria C. de Siqueira Cavalcanti

(MINA)

Maria Antonia, Isidoro, José, Marciano, Lourenço e Francisco de Siqueira Cavalcanti e suas familias, filha e irmãos da pranteada MARIA C. DE SIQUEIRA CAVALCANTI, agradecem penhorados a todas as pessoas que se dignaram acompanhar o seu enterramento e de novo convidam para assistir a missa de setimo dia que pelo repouso eterno de sua boa alma mandam celebrar amanhã, quinta-feira, 17 do corrente, ás 10 horas no altar-mór da egreja de S. José, á rua da Misericordia. (Y 6871)

Leonor Santerre Borda

Carlos da Silva Borda e filhos, Pedro Santerre Guimarães (ausente), senhora, filhos, nora, genro e netos, viuva Isabel da Cunha Silva e demais parentes penhoradissimos agradecem as manifestações de pezar e homenagens prestadas por occasião do enterramento de sua idolatrada esposa, mãe, filha, irmã, cunhada, tia, nora e sogra LEONOR SANTERRE BORDA, e convidam a todos os seus parentes e amigos para assistirem á missa de setimo dia, que por sua alma mandam celebrar na egreja de S. José, hoje, quarta-feira, 16 do corrente, ás 10 horas, no altar-mór da mesma egreja, confessando profunda gratidão aos que comparecerem a esse acto de religião. (Y 8229)

D. Leonor Santerre Borda

Olympio de Campos & Cia., penhorados pelas manifestações de pezar, recebidas pelo fallecimento de D. LEONOR SANTERRE BORDA, digna esposa de seu socio e amigo Carlos Olympio de Campos Borda, convidam os seus parentes e amigos para assistirem á missa que pelo repouso eterno de sua alma mandam rezar hoje, quarta-feira, 16 do corrente, ás 10 horas, na egreja de S. José, e no altar-mór de S. da Candelaria. Desde já se confessam agradecidos. (Y 8315)

CORÔAS

de flôres Naturaes — CASA JARDIM — Rua Gonçalves Dias n. 38 — Tel. 2852, C. — Lebrão & Waldemar. (4920)

Dr. von Dollinger da Graça

Raios X

da Academia de Medicina, Director deste serviço na Beneficencia Portugueza. Exames do figado (pedras), dos rins, da bexiga. Diagnostico da gravidez simples e gravidez de gemeos. RODRIGO SILVA, 5, de 2 ás 6 horas. Phones 3451 Central e 834 Sul. (Y 6515)

V. BELLO

Alfaiate para senhoras, exalfaiate das Fazendas Pretas, acceita o tecido para confecção de tailleurs, vestidos, montarias, manteaux e capas. Assembléa, 21. C. 5190. (Y 6896)

Vendem-se

em Petropolis os terrenos acima, quasi em frente da Nova Matriz; M. Carvalho — Ourives, 51, sob. Tel. N. 3978. (Y 7746)

LEILÕES

Leilão de penhores
Em 18 de dezembro de 1925
N. A. Romano
Successores de CERQUEIRA & ROMANO
Rua Luiz de Camões, 54
Previne aos senhores mutuarios, afim de resgatarem ou reformarem suas cautelas, até á vespera do leilão. (Y 8331)

Leilão de penhores
JOSE' CAHEN
Em 19 de dezembro
RUA SILVA JARDIM, 7 (Y 7473)

Leilão de penhores
Em 16 de dezembro de 1925
AMANHÃ
CASA GONTHIER
Henry e Armando
— RUA LUIZ DE CAMÕES —47
Fazem leilão dos penhores vencidos e avisam aos srs. mutuarios que podem reformar ou resgatar as suas cautelas até á vespera do leilão. (Y 5719)

Leilão de penhores
Em 22 de Dezembro
A MUTUANTE (S. A.)
Rua Sete de Setembro n. 179
As reformas dos penhores serão feitas até á vespera. (Y 5813)

Leilão de penhores
A. MOTTA & IRMÃO
5, Beco do Rosario, 5
Em 18 de dezembro 1925
Fazem leilão dos penhores vencidos, e avisam aos srs. mutuarios que podem resgatar ou reformar suas cautelas até á hora do leilão. (Y 6374)

Amas seccas e de leite

PRECISA-SE de uma moça para ama, á rua Marquez de Abrantes n. 92, Pensão Velloso, quarto 15. Paga-se 60$000. (Y 7671) A

Cozinheiros e cozinheiras

ALUGA-SE uma perita cozinheira, para casa de tratamento; boas referencias; [illegible] (Y 6835) B

COZINHEIRA — Precisa-se de uma, boa, [illegible] (Y 8272) B

PRECISA-SE de uma cozinheira para [illegible] (Y 6827) B

PRECISA-SE de uma perfeita cozinheira [illegible] (Y 7725) B

PRECISA-SE de uma cozinheira, [illegible] (Y 7625) B

Creados e creadas

PRECISA-SE de uma creada para lavar e engommar, [illegible] (Y 7705) C

Empregos diversos

ALUGA-SE uma moça portugueza, [illegible] (Y 8273) D

ELECTRICISTAS — Precisa-se [illegible] (Y 6717) D

MOÇO recem-chegado do norte, [illegible] (Y 6811) D

OFFICIAL de barbeiro, precisa-se [illegible] (Y 8288) D

PRECISA-SE de um trabalhador [illegible] (Y 6902) D

PRECISA-SE de laminadores [illegible] (Y 6759) D

PRECISA-SE moço para serviços [illegible] (Y 8170) D

PRECISA-SE de um rapaz com pratica [illegible] (Y 6837) D

PRECISA-SE de uma menina para [illegible] (Y 7717) D

PRECISA-SE de um bom vendedor; [illegible] (Y 6870) F

PRECISA-SE de uma ajudante de costura, [illegible] (Y 6829) D

PRECISA-SE de um homem, senhor [illegible] (Y 6707) D

VENDEDOR — Precisa-se de um bom vendedor [illegible] (Y 8325) D

Casas e commodos no centro

ALUGA-SE uma boa andorinha para a sua mudança; preço modico. "AS PREFERIDAS", Rua Luiz de Camões n. 44. (2714) E

ALUGA-SE o sobrado da rua dos Ourives [illegible] (Y 8364) E

ALUGAM-SE, perto da Avenida, [illegible] (Y 8160) E

ALUGA-SE [illegible] (Y 7748) E

[illegible]

ALUGA-SE uma loja com 9 portas á Rua da Constituição n. 47, esquina da Av. Thomé de Souza, antiga Gomes Freire. Trata-se na mesma, de 1 hora ás 3, e das 4 ás 5 horas, com o proprietario. (Y. 8348) E

[illegible]

FAZENDO sua mudança com as andorinhas "AS PREFERIDAS", Rua Luiz de Camões n. 44, V. Sª. pagará menos e será melhor servido. (2713) G

[illegible]

Lapa e Santa Thereza

[illegible]

Cattete, Laranjeiras, Botafogo e Gavea

[illegible]

A LUGA-SE um optimo predio com 3 quartos, 2 salas, banheiro, fogão a gaz, á rua Visconde de Silva 82. Trata-se com David & Cia., á rua do Ouvidor ns. 71 e 73. (Y. 8296) G

A LUGA-SE um optimo quarto, com ou sem mobilia, [illegible] rua Cattete 181, terreo. (Y. 8274) G

[illegible]

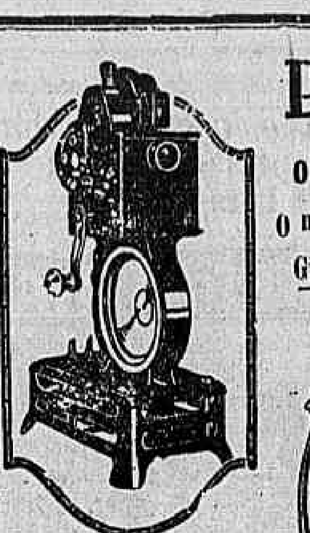

Pathé-Baby
O CINEMA NO LAR
O mais querido presente
Grande abatimento nos PREÇOS

O PROJECTOR . . . 350$000
Films 10 metro . . . 3$500
Films duplos . . . 15$000

Venham assistir ás nossas demonstrações permanentes e gratuitas e peçam catalogos: no Rio, á rua Rodrigo Silva, 36 (esquina 7 Setembro e Avenida Central); em S. Paulo, Rua Libero Badaró, 133, (2º andar).

Leme, Copacabana e Leblon

[illegible]

Saude, Praia Formosa e Mangue

[illegible]

Catumby e Estacio

[illegible]

Haddock Lobo e Tijuca

[illegible]

São Christovão, Andarahy e Villa Isabel

[illegible]

ALUGAM-SE bons quartos a pessoas serias; rua General Bruce n. 80. (Y 8332) L

ALUGA-SE por 400$000, uma boa casa com 4 quartos e 2 salas grandes, com 4 linhas de bondes; trata-se na mesma, á rua Rufino de Almeida n. 36 — Aldeia Campista. (Y 6700) L

ALUGA-SE para familia a casa da rua Bella de S. Luiz n. 26, tem 4 quartos, 4 salas, banheiro, despensa, cozinha a gaz e quintal, preço 600$, á rua faz esquina com Barão de Mesquita n. 402; trata-se no fundo da mesma. Bonde Andarahy. (Y 6715) L

ALUGA-SE a casa da rua da Alegria n. 501, dois quartos, duas salas, quintal e mais dependencias; as chaves no n. 505 e póde ser vista a qualquer hora. (Y 8292) L

ALUGA-SE uma boa casa, na rua Barão de S. Francisco Filho numero 327, propria para familia de tratamento. Aluguel 450$. Trata-se na rua Souza Franco n. 175. (Y 6636) L

ALUGAM-SE, a casaes e moços do commercio, espaçosos commodos, com todos os requisitos de conforto e hygiene, logar socegado e saudavel, agua com fartura, á rua Barão de Uba n. 45. S. Christovão. (Y 2862) L

ALUGA-SE excellente casa, perto do Collegio Militar, á rua Paulo Souza n. 730. Tel. Sul 1531. (Y 6381) L

ALUGA-SE uma casa com 4 quartos, 2 salas, banheiro, chuveiros, fogões a gaz e lenha e todo o conforto, na av. Pedro Ivo, 61, casa 40. Chaves no 49. Aluguel 400$000. (Y 6573) L

CREOSGENOL
— o —
Tonico dos Pulmões

E' a mais surprehendente combinação chimica que combate com efficacia as tosses, bronchites, asthma e rouquidão.

VIDRO, 3$500.

Em todas as pharmacias e drogarias. (X 27658)

SUBURBIOS

ALUGA-SE um bom salão e um commodo, para um casal; á rua Carolina Santos n. 51 — Meyer. (Y 8333) N

ALUGA-SE a casa da rua Lopes da Cruz n. 178, bonde Lins Vasconcellos, 178, com 3 quartos, 2 salas, centro de terreno; chaves no lado p. e. f. Phone Jardim 878. (Y 7683) M

ALUGAM-SE as casas 13 e 17 da rua José Domingues n. 113. Chaves na casa 2. (Y 7684) M

ALUGA-SE, no melhor ponto de Engenho de Dentro, um optimo e grande terreno todo murado, com um galpão, proprio para deposito de materiaes ou lenha. Aluguel 140$000. Trata-se á rua Engenho de Dentro n. 118. Bondes Piedade á porta. (Y 6847) M

ALUGA-SE na E. de Ramos, uma casa, na rua 4 de Novembro, 57, com 3 quartos, 2 salas, cozinha, W. C., tanque e quintal, toda pintada de novo. Tratar e chaves á rua Teixeira Franco n. 38, só com carta de fiança idonea. (Y 6850) M

ALUGA-SE predio novo, composto de grande armazem e bom sobrado, á rua 24 de Maio n. 40, tambem se aluga o sobrado separadamente, para familia de tratamento, podendo ser visto no local e tratar na Av. Rio Branco n. 117, 1º andar, sala 22, com Pinheiro. (Y 6779) M

ARMAZEM, aluga-se; tem commodos para familia, no melhor ponto de Olaria, Estrada da Penha n. 1.405 A; trata-se na rua dos Invalidos n. 25. (Y 6703) M

ALUGA-SE a confortavel casa da rua 24 de Maio, 35, com porão habitavel. Para tratar na praia do Flamengo, 2, com Julieta, das 9 ás 13 horas ou das 6 da tarde em deante. (Y 7698) M

ALUGA-SE o predio de sobrado com porão habitavel á rua Dr. Lino Teixeira n. 7, com bondes á porta. Aluguel 300$; as chaves no numero 3. (Y 8295) M

ALUGA-SE por 230$ o predio da avenida dos Democraticos, 677, com 3 quartos, 2 salas, jardim e bom quintal, parada dos bondes Bomsuccesso á porta; trata-se á rua Jockey-Club n. 249. (Y 6713) M

ALUGAM-SE casinhas a 90$, dois mezes em deposito, á rua Alayde n. 1 e tratar: rua Circular n. 41. D. Clara. (Y 8298) M

ALUGA-SE, por 200$ mensaes e as taxas, e dois annos de contrato, o predio á rua Monsenhor Amorim n. 25, todo forrado de novo, com 3 quartos, 2 boas salas e mais dependencias, servido por 2 linhas de bondes, sendo que de uma, 2 minutos apenas. As chaves estão no n. 27 e para tratar á rua 1º de Março n. 13, 1º andar, das 3 ás 6 da tarde. (Y 6749) M

ALUGA-SE, 220$, a casa á rua Lucidio Lago n. 129, no Meyer; as chaves n. 133; trata-se av. Rio Branco n. 144. (Y 6757) M

ALUGA-SE ou vende-se uma boa chacara com duas casas; logar muito salubre. Ver e tratar com o proprietario, na mesma; rua Ouro Preto n. 62, Quintino Bocayuva, bonde Cascadura. (Y 6504) M

ALUGA-SE a esplendida casa apalacetada da rua Patagonia n. 104, Penha, com cinco quartos, toda murada e pintada de novo, grande quintal e jardim. Trata-se á rua da Alfandega n. 24, 1º, com o sr. Carvalho. As chaves no armazem Boa Estrella, no local. (Y 5916) M

NICTHEROY

ALUGA-SE uma boa casa, nova, para negocio e com accommodações para familia; propria para pharmacia ou qualquer negocio, na alameda São Boaventura n. 630, junto á rua Leite Ribeiro, em Nictheroy; trata-se na mesma, á alameda n. 798. (Y 6744) T

CASA com todo conforto, grande quintal arborizado, com ou sem mobilia, vende-se, junto á praia. Tratar, rua Cabral n. 30, Icarahy. (Y 6851) T

NICTHEROY — Vende-se o grande predio da rua Presidente Domiciano n. 145, no melhor ponto de S. Domingos, proximo ao palacio, ás 3 melhores praias de banho e dos jardins Nilo Peçanha e Ingá, com mais de 30 metros de frente, muitos fundos, e vertentes sobre morro em que se descortina lindo panorama; com grande casa de primeira ordem, larga varanda, jardim ao lado, com cascata, fruteiras, etc., bonde de 100 réis. — Chaves na mesma. Trata-se na rua General Castrioto n. 29. (Y 8173) T

TERRENO — Vende-se o da avenida Suburbana s|n., junto e depois do do predio n. 93 do qual foi desmembrado (proximo ao largo do Bemfica), em leilão pelo leiloeiro PALLADIO, quinta-feira, 17 do corrente, ás 4 1|2 horas. (Y 6819) N

TERRENO — Vende-se o bom terreno á ladeira dos Tabajaras s|n., desmembrado dos predios ns. 216 e 218, junto e á direita deste predio (Botafogo), em leilão pelo leiloeiro PALLADIO, segunda-feira, 21 do corrente, ás 4 1|2 horas. (Y 6820) N

Compra e venda de predios e terrenos

VENDE-SE em Aguas de S. Lourenço, Minas, uma magnifica chacara com boa casa e grande terreno, a 250 metros das fontes. Tratar á rua Cosarabana n. 1058. (Y 8327) N

CHACARA — Aluga-se por 300$000 ou vende-se, de 3 quartos, 2 salas, etc., a 7 minutos das barcas; chaves á rua Geraldo Martins n. 17.

PREDIO — Vende-se á rua General Caldwell n. 193, póde ser visto das 12 ás 16 horas. Trata-se á rua do Rosario n. 86, loja. (Y 8287) N

TERRENO — Vende-se um de 10 x 50 metros, á rua Prudente de Moraes, proximo á rua Pedro Silva — Trata-se á rua do Rosario, 86, loja. (Y 8287) N

TIJUCA — Vende-se um terreno na rua Medeiros Passaro, ao lado do n. 18. Trata-se na rua da Misericordia n. 14, 1º, das 11 1|2 ás 13 h. (Y 3305) N

TERRENO da Villa Viegas a prestação de 37$500; lotes de 11 x 49, na estação Senador Camará, ramal de Santa Cruz, com Christovão Alves. (Y 8066) N

VENDE-SE uma casa, á rua General Polydoro n. 169, em Botafogo, com 8 quartos, em centro de terreno, terraço e mais dependencias. Ver e tratar na mesma, das 11 em deante. (Y 6845) N

VENDE-SE um magnifico lote de terreno á rua Pereira Barreto, no principio de Conde de Bomfim. Informações, Villa 2604. (Y 7621) N

VENDE-SE ou aluga-se uma boa casa, com quatro quartos, duas salas, uma saleta, cozinha, banheiro e W. C., grande terreno arborizado, na estação do Encantado; rua Poconé, 1. (Y 8307) N

VENDE-SE a aprazivel vivenda da rua Grajahú 63, com 3 quartos e mais accommodações para familia de tratamento; grande terreno arborizado. Trata-se na mesma, com o proprietario. (Y. 8313)

VENDE-SE predio para familia de tratamento, 65:000$000, jardim, varanda, 3 s., 5 q., banheiro, dispensa, fogão a gaz e lenha, pomar; travessa Derby Club n. 4. Ver 2 ás 6. (Y 8280) N

VENDE-SE a casa da rua Padre Miguelino n. 35, Catumby. Boas accommodações. (Y 6772) N

VENDE-SE um terreno no fim da rua Marechal Pires Ferreira, em Laranjeiras, e trata-se nesta mesma rua no n. 77. (Y 7295) N

VENDE-SE o predio da rua Gonçalves n. 8, em Catumby, sabbado, 19, ás 4 horas, em leilão, pelo Julio. (3202) N

VENDE-SE o magnifico lote de terreno á rua Tuyuty, entre os ns. 63 e 67, medindo 11 x 30, em leilão, sexta-feira, 18, ás 4 1|2, em frente ao mesmo, pelo Julio. (3143) N

VENDE-SE definitivamente o predio da rua S. Luiz Gonzaga n. 69, em leilão, quinta-feira, 17 do corrente, ás 4 1|2 horas, em frente ao mesmo, pelo Julio. (3147) N

VENDE-SE pela maior offerta o predio da rua Miguel de Paiva n. 29, em leilão, quarta-feira, 16, ás 4 1|2 horas, em frente ao mesmo, pelo Julio. (3146) N

VENDEM-SE tres lotes de terreno á rua Vinte e Quatro de Fevereiro, Bomsuccesso, junto ao n. 165, medindo cada 9,60 x 50, em leilão, sabbado, 19, ás 4 1|2, em frente aos mesmos, pelo Julio. (3145) N

VENDAS DIVERSAS

VENDE-SE um piano de cauda, quasi novo. Telephone Norte 4070. (Y 7678) O

VENDE-SE uma pianola grande formato, completamente nova, fabricante allemão; tambem se vendem 3 apparelhos de finissimas porcellanas francezas, sendo um de jantar de chá e café ou alguns crystaes; para ver e tratar, Cattete n. 92, casa 6, do meio dia em deante. (Y 6708) O

VENDE-SE uma pensão no centro; aluguel baratissimo. Ver e tratar á rua Sachet n. 11, primeiro andar. (Y 7583) O

Achados e perdidos

GRUMBACH, Rocha & C. — Praça Tiradentes n. 51. Perdeu-se a cautela n. 66.450 desta casa. (Y 7540) Q

PERDEU-SE a caderneta n. 329.204 da 3ª serie da Caixa Economica do Rio de Janeiro. (Y 8166) Q

PREDIO — Vende-se o novo e bonito predio apalacetado á rua Visconde de Cabo Frio n. 39, proximo á rua Conde de Bomfim, em leilão pelo leiloeiro PALLADIO, sabbado, 19 do corrente, ás 4 1|2 horas. (Y 6831) Q

PERDEU-SE a cautela n. 41.305 da casa de penhores da rua Buenos Aires n. 206. (Y 6831) Q

PERDEU-SE a caderneta da Caixa Economica n. 519.469, gratifica-se a quem entregal-a á rua Miguel de Frias n. 38. (Y 7694) Q

PERDERAM-SE as cadernetas da Caixa Economica desta capital, numeros 271.139, 265.867, 413.199, todas da 3ª série. (Y 6901) Q

VIANNA, Irmão & Cia. rua Pedro 1º, antiga Espirito Santo, 28 e 30. Perdeu-se a cautela n. 102.343, desta casa. (Y 8318) Q

TRASPASSA-SE

TRASPASSA-SE um sobrado mobilado, com piano e cristaes e tudo que é necessario, para familia. Aluguel 309$ — Gloria, 88, sob. Motivo as donas se retiram para a Europa. (Y 8234) P

TRASPASSA-SE um armazem com duas portas, na Galeria Cruzeiro, contrato de tres annos; trata-se com o sr. Ribeiro, casa de loterias. (Y 7622) P

TRASPASSA-SE uma casa com 3 quartos e duas salas, completamente mobilada, á rua Machado Coelho n. 12, sem contrato e de accordo com o proprietario, cujo traspasse é motivado por molestia e ter a locataria de retirar-se desta cidade. (Y 7636) P

TRASPASSA-SE uma casa nova com todos os moveis que a guarnece; serve para uma grande familia ou pensão. Não se dá informações por telephone. Trata-se das 4 ás 5 horas da tarde. Rua Silveira Martins n. 56. (Y 8367) P

DIVERSOS

ALUGA-SE ternos de smoking, frak, casacas, côcos, cartolas, para casamentos, bailes, menos 20 %; rua Senador Dantas n. 75. (Y 6904) S

AVISO — M. Camara, viuvo e successor da celebre cartomante Madame Zizina, está na Av. Passos, 34, 1º andar. Consultas das 9 ás 19 horas. (Y 7735) S

AULAS de chapéos — Desejam ser chapeleiras com poucas lições? Systema rapido e moderno. Largo da Carioca, 10. Tel. Central 1119. (Y 7701) S

A FABRICA que vende mais barato tecidos para cercas e gallinheiros, etc., é á rua da Constituição n. 82. (Y 5132) S

ALUGAM-SE ternos de frack, smouking, casacas, cartola e côcos, para casamentos ou bailes — menos 20 %, á rua Senador Dantas n. 75.

COMPRA-SE roupas usadas de homem e senhora, paga-se bem, á rua Senador Dantas n. 75. Tel. Cent. 3344. (Y 4750) S

CARTOMANTE espirita, muito verdadeira — Não resolvam seus negocios sem consultal-a. Rua Barão de Petropolis n. 122. Bonde Estrella. (Y 6860) S

ARTIGOS para chapéos de senhoras — J. LOBO & C. — Importadores — Rua Buenos Aires, 129. Tel. Norte 1.243. Recebem novidades de Paris. Remettem encommendas para o interior. (Y 128) S

CHAPÉOS — Acceitam-se alumnas. Methodo facil e rapido. Mme. Roland, na Avenida Rio Branco n. 137, 4º andar, elevador, sala 15. (Y 7699) S

CARTOMANTE paraense, a mais perita em sciencias occultas, especialista em questões intimas e negocios embaraçados. Rua Pedro Americo, 100, Cattete. (Y 6873) S

CARTOMANTE CHIROMANTE, GRAPHOLOGO, Mr. Sydney, dá interpretações das cartas, das linhas da mão ou da analyse da letra, que revelarão com clareza o vosso passado, presente e futuro. De 12 ás 6 horas da tarde, todos os dias uteis, á rua do Mattoso, 31, 1º andar, (proximo á praça da Bandeira), guarde o endereço, este annuncio vae cessar. Para os consultantes dos Estados remetterá instrucções gratis, desde que lhe enviem envelope sellado. (Y 8270) S

CAPAS para mobilia e grupos; — fazem-se na Casa Verde. Rua S. Euzebio, 88. T. N. 4070. (2133) S

COMPRA-SE um piano, urgente, para particular, mesmo que precise algum concerto. Phone 241 Villa. (Y 7644) O

Doenças venereas Tratamento cuidadoso e rapido quanto possivel da gonorrhéa (corrimentos), e das suas complicações na urethra, prostata, testiculos, bexiga e rins, utero e ovarios; da syphilis dos cancros molles e das adenites, etc., pelo DR. JULIO DE MACEDO, á rua da CARIOCA n. 54-A (de 8 ás 11 e de 1 ás 6.) (Y 6884) R

DINHEIRO sob predio, 800:000$ a 20:000$. Rua 24 de Maio, 387, particular, informa. (Y 8340) S

DINHEIRO a juros modicos para hypothecas, antichreses, descontos, cauções e construcções. General Camara, 115, sob. Tel. Norte, 502. (Y 7704) S

Dinheiro
AO COMMERCIO
Sob promissorias, contas assignadas, hypothecas e caução de titulos a juros reduzidos; solução immediata. Informa-se com Silva, á rua Uruguayana n. 43, 1º andar. (Y 4953)

DINHEIRO sob hypothecas, promissorias, contas assignadas. Juros de 7 á 12 % e bancarios. Tratar com Fernandes - Rua Buenos Aires 49, loja. (Y 6675) S

ESTOMAGO só soffre quem quer porque Digerino é o melhor remedio para estomago, effeito garantido, não falha nunca. — Rua General Pedra, 88. (Y 7437) S

CHAPÉOS de palha, de senhoras, reformam-se e tingem-se; largo do Capim n. 16, sob. (Casa J. Campos & C.) (Y 4386) S

FORMAS de palha, para senhoras, J. Campos & C., fabricantes; largo do Capim n. 16, sob., acceitam-se encommendas apra o interior. (Y 4586) S

FORNECE-SE pensão a domicilio, de casa de familia; informações, telephone B. Mar 991. (Y 8276) S

FOGÃO a gaz, para grande familia, pensão ou hotel, vende-se um, grande e novo, com forno, estufa e prateleiras. Ver e tratar na rua Vinte de Abril n. 23 (antiga travessa do Senado). (Y 7692) O

Gonorrhéa recente ou antiga usem Gonorrheno é o melhor remedio; não produz dôr nem estreitamneto. Garantido pelo fabricante á rua General Pedra 88. (Y 7439) S

Gonorrhéa, cystite, prostatite. Tratamento rapido e radical. DR. PLACIDO MOREIRA. Rua Carioca n. 12; das 4 ás 5. (Y 7685) R

GONORRHÉA quer seja recente ou antiga, usem DIURENA, remedio para cura rapida e radical, sem prejudicar a saude. Uma caixa 5$000. R. General Pedra, 88; é n. 88. (Y 7438) S

IMPOTENCIA seu tratamento, Avenida Almirante Barroso (antiga Barão de S. Gonçalo) n. 1, 2º andar — 9 ás 19. Dr. Pedro Magalhães (Y 7740) S

MYSTERIOS da vida, bons negocios, reconciliações e mais tudo o que desejar, por trabalhos garantidos. Cartas com enveloppe prompto para resposta. Mme. O. Fernandes. Nova Iguassú, Estado do Rio. Attende-se em qualquer distancia. (Y 6842) S

MANICURE, massagista, calista — Attende-se a cavalheiros distinctos. Consultorio chic e reservado. Av. Mem de Sá n. 11, sobrado. (Y 7900) S

MACHINAS DE ESCREVER — Officina de primeira ordem e variado stock de Underwood, Remington, Royal, Corona e outras marcas, perfeitas e garantidas a preços modicos. — Largo do Capim, 8 — E. Magalhães. (Y 6807) S

M. MUSET — Cartomante — attende senhoras. R. Visconde de Itauna n. 525, terreo; casa de familia. (Y 7686) S

MOÇO distincto e bem collocado deseja proteger uma moça de optima apparencia, séria e modesta. Cartas nesta redacção a G. A. (Y 8351) S

MACHINAS Underwood — Vende-se perfeita para escrever. Rua da Assembléa n. 41, loja. (Y 6864) O

MME. ANNA, diz presente e futuro, garantido, dando bons conselhos em tudo: doenças, negocios e questões de familia. Rua Rosario numero 162, 2º andar. (Y 6785) S

OFFERECE-SE uma moça para varejo de cigarros ou balas. Tratar á rua da Constituição n. 2, 2º andar, sala da frente. (Y 8360) S

OPILAÇÃO — Resultado seguro com o PHENATOL — Não exige dieta nem purgantes. A' venda em todo o Brasil. Caixa postal 2.208. (3401)

PRECISA-SE comprar machinas para pequenos fabricos de cigarros e prensas para charutos e mais utensilios para o mesmo. A tratar na avenida Mem de Sá n. 68, sobrado. Tel. Cent. 1676. (Y 6709) S

PIANO — Vende-se piano allemão, com surdina e tres pedaes. Fabricação Carlo Otto. Trata-se S. Manuel, 21. Botafogo. (Y 7680) O

PEÇAM phone N. 2375, Garage Moderna e informar os preços de capas e capotas para automoveis. Vendas a dinheiro e a prazo. (Y 7383) S

PIANOS novos de 1ª classe, estylos modernos, vendemos a longo prazo, ás melhores condições; na casa Freitas; rua Lins de Vasconcellos, 23, em frente á est. do Engenho Novo. (Y 8128) O

PIANO — Vende-se um bom piano, em perfeito estado. Preço modico. Negocio de occasião. Avenida 28 de Setembro n. 271 — V. Isabel. (Y 7728) O

PIANO — Vende-se um novo em optimas condições. Rua da Carioca, 43, sobrado. (Y 6783) O

PIANOS LUX Não têm rival, unicos fabricados com madeiras nacionaes, estando, por isso, isentos de cupim. VENDAS A DINHEIRO E A PRESTAÇÕES. Avenida 28 de Setembro n. 341. TEL. VILLA 3228 (3054)

PIANOS e auto-pianos allemães. R. Ferreira & Cia. Rua São Francisco Xavier n. 388. Tel. V. 3968. A maior casa importadora; a que mais vende e melhores preços e prazos offerece para primorosos instrumentos. Peçam catalogos. (4705)

MEDICOS

Dispensario Homoeopathico Dr. Alberto de Faria
Consultas gratis, todos os dias das 9 ás 11, á rua da Assembléa 43, pelos Drs. Alberto de Faria Gaspar Guimarães Junior. (6767)

DR. PLINIO SENNA
Dentista, attende á hora marcada, das 8 ás 18 horas, á rua Uruguayana n. 41. Telephone Central 133. (Y 7731) R

A SENHORA Está triste? As suas regras são dolorosas e irregulares, tome CAPSULAS SEVENKRAUT. (Apiol — Sabina — Arruda) — A' venda na Drogaria Huber. Rua 7 de Setembro, 61. (Y 6052)

CATARATA... Cura da catarata por processo operatorio seguro, pelo Dr. Neves da Rocha, oculista com longa pratica de sua especialidade no paiz e nos hospitaes de Berlim, Vienna, Paris e Londres; medico de diversos hospitaes desta cidade, Av. Rio Branco, 90, das 12 ás 4 horas. (Y. 7682)

CLINICA SO' DE SENHORAS
Tratamento garantido sem operação e sem dor da falta de regras, corrimentos, suspensão, regularisa os atrazos menstruaes sem prejudicar a saude. Dr. Cesar Esteves, rua 7 de Setembro, 219, tel. Central 1591, de 9 ás 11 e de 1 ás 4. (Y 5317) R

Dr. Sergio Saboya
ESPECIALISTA
MOLESTIAS DOS OLHOS, OUVIDOS, NARIZ e GARGANTA.
5 annos de pratica nos hospitaes de Berlim, Vienna e Paris.
Consultorio á r. Ramalho Ortigão (Trav. S. Francisco) 9, 1º andar. Sala 15. Das 3 ás 5 da tarde. Tel. C. 509. (Y 7710) R

DR. CIVIS GALVÃO
[illegible] DA FACULDADE
Doenças internas. — Consultas diarias, das 3 ás 6 hs. Av. Gomes Freire n. 63. Tel. Central 2111. (Y 8321) R

DR. GUSTAVO ARMBRUST
Doenças nervosas, estomago, intestinos e da nutrição (arthritismo, diabetes, obesidade, rheumatismo). Moderno tratamento pela dietetica e physiotherapia, (duchas, banho de luz e de sol, luz ultra-violeta, etc.). Consultas das 3 ás 5 horas. Largo da Carioca n. 3. (Y 5513) R

DR. OLIVEIRA BASTOS,
OPERADOR E PARTEIRO
Pratica dos hospitaes da Europa. Cura da suspensão, atrasos e irregularidades menstruaes. Hemorrhagias, corrimentos, impotencia, etc. Tratamento para fazer conceber as senhoras que desejarem ter filhos.
Operações e partos sem dôr. Cons. das 14 ás 18 hs., R. RODRIGO SILVA N. 18 — Tel. C. 45.
Na Pharmacia S. Miguel, á r. Angelica Motta n. 123, Olaria — Das 8 ás 11, e á noite, das 19 ás 20 horas. (Y 8353) R

Dr. Huber
CIRURGIÃO ALLEMÃO, partos, mol. de senhoras, c. 20 annos de pratica, hospitaes Berlim; rua Sachet 28, das 2 ás 5. Ip. 631. (Y 7712) R

HEMORRHOIDAS
Cura radical garantida por processo especial sem operação e sem dôr.
Das 9 ás 19 horas
Av. Almirante Barroso, 1
2º andar
Dr. Pedro Magalhães (Y 7739) R

Pulmão. Intestinos, coração, figado, syphilis da creança e do adulto. DR. DORMUND MARTINS. Cons.: — Rua Gonçalves Dias, 51, C. 2204, das 3 ás 6. Res.: Itapirú, 184. — V. 3350. (5772)

CLINICA SÓ DE SENHORAS
Prof. dr. Octavio de Andrade — Especialista, tratamento das hemorrhagias, suspenção, atrazos, faltas, vomitos e enjoos da gravidez, frieza, etc. Regulariza as regras, processo proprio, sem operação. Rua Sete de Setembro, 219, das 10 ás 11 e de 1 ás 4 horas. Tel. 1591, Central. (Y 5358)

Doenças das senhoras
Tratamento das inflammações do utero, ovarios, bexiga, urethra, corrimentos e perturbações de menstruação, pela diathermia e raios ultra-violeta. Processos especiaes permittindo a cura radical com poucas applicações indolores, (technica de Nagelschmith, Berlim e Kovarschik, Vienna). Evita operações cirurgicas. Dr. Cocio Barcellos, ex-assistente da Fac. de Med. e medico da Polic. de Botafogo. Das 9 ás 11 e das 4 ás 6. Tel. 3864. — S. José n. 53.
Aviso — Faz tambem tratamento fóra das horas de consulta, com hora marcada. (2599) R

GONORRHÉA e suas complicações. Cura, radical por processos seguros e rapidos. DRS. JOÃO DE ABREU e BRANDINO CORRÊA, das 8 ás 19 horas. Telephone 5803 Norte — Rua São Pedro, 64. Serviço nocturno das 20 ás 21 horas. (3191)

Gonorrhéa Syphilis aguda ou chronica, em ambos sexos, cura radical em poucos dias — Syphilis, injecções indolôres. Av. Almirante Barroso. (Barão S. Gonçalo), 1, 2º, and. 9 ás 19. T. C. 1.009. Dr. Pedro Magalhães (Y 7742) R

MOLESTIAS dos olhos, nariz e ouvidos — Dr. Neves da Rocha, membro da Academia de Medicina do Rio de Janeiro, medico de diversos hospitaes desta cidade, com longa pratica, no paiz e nas clinicas de Berlim, Paris, Vienna e Londres. Avenida Rio Branco n. 90, das 12 ás 16. (Y. 7682)

SENHORAS Utero, ovarios, colicas, corrimento, regras, irregulares e prolongadas. Av. Almirante Barroso (Barão de S. Gonçalo) 1, 2º and. 9 ás 19. Tel. C. 1.009. Dr. Pedro Magalhães (Y 7741) R

ZUMBIDO DOS OUVIDOS
Tratamento pelo Dr. Neves da Rocha, com exito seguro dos zumbidos nos ouvidos, pela massagem vibratoria e pelas correntes de alta frequencia. Os zumbidos diminuem logo nas primeiras applicações e acabam desapparecendo completamente. Consultas das 12 ás 17 horas — Avenida Rio Branco n. 90. (Y. 7682)

DENTISTAS

PARA dentista de boa clinica aluga-se bom consultorio, com 2 janellas de frente; rua Gonçalves Dias, 67. (Y 7639) R

Dr. Silvino Mattos, laureado e especialista em dentaduras parciaes e duplas, pontes, pivots, blocos e corôas de ouro, obturações e extrações sem dôr. Trabalhos perfeitos, rapidos e garantidos. Preços modicos. Rua Sete de Setembro 231, das 8 ás 5. Phone Central 1552. (Y 7700)

CUIDADO COM A BOCCA
Soffre de pyorrhéa, fistula, dentes abalados, gengiva sangrando, mão halito, nevralgias, carie, etc. Procure o seu dentista e lembre o "AXOL", do dr. Cesar Esteves, na casa Oswaldo Cruz, rua Sete de Setembro, 161, e nas casas de artigos dentarios. E' o especifico mais poderoso e seguro. (Y [illegible])

VENDE-SE barato, um gabinete electrico-dentario; rua Dias da Cruz n. 159, entrada pela rua Paraguay; 3ª, 5ª e sab., das 8 ás 11 e 2ª, 4ª, 6ª, das 18, ás 22 horas. (Y 7696)

PARTEIRAS

MME. GUIU, prof. parteira de Barcelona e Rio: Partos e outros trabalhos. Cons. das 2 ás 6 hs., S. José n. 27. Tel. Central 1127. Acceita parturientes á rua Buarque de Macedo n. 78. Tel. B. M. 104. (Y 7713)

A SENHORA Está triste? As suas regras são dolorosas e irregulares, tome CAPSULAS SEVENKRAUT (Apiol — Sabina — Arruda) A' venda na Drogaria Huber —R. 7 de Setembro 61. (Y. 6054)

Professores e Professoras

BELLO SEXO Para vossos incommodos tomem CAPSULAS SEVENKRAUT (Apiol — Sabina — Arruda). App. D. N. S. P. n. 94, 19|1|921. A' venda Drogaria Huber. R. 7 de Setembro, 61. — Tubo original 7$000. (Y 6053)

CURSO de trabalhos de agulha — R. Dionysio Cerqueira n. 14. L. dos Leões. Inf. Tel. Sul 939. (Y 8353)

CÓPIAS á machina e no mimeographo; 7 de Setembro, 107. Escola Urania. Traducções. (Y 6724)

DACTYLOGRAPHIA com inglez e portuguez, 25$ mensaes. Tachygraphia, Arith., E. Mercantil, Linguas e Curso Commercial; Sete de Setembro n. 107, Escola Urania, ambos os sexos. (Y 6723)

ESCREVER A' MACHINA — Curso completo em 30 lições, com os dez dedos e em todas as machinas. ESCOLA "VELOX". — Largo de São Francisco, 36, 1º. (Y 6816)

LINGUAS, arithmetica, escrip. mercantil, tachygraphia e dactylographia. ESCOLA "VELOX", Largo de São Francisco 36, 1º andar. (Y 6815)

PROFESSORA com muita pratica lecciona portuguez, francez e trabalhos de agulha, a creanças e senhoras. Rozo, 28, c. 2, Laranjeiras, entre Ypiranga e Guanabara. (Y 8126)

PROFESSOR — Methodo rapido, pratico e theorico de francez, inglez, e allemão. Attende a domicilio. Av. Mem de Sá n. 11. (Y 8261)

PROF. VALLE, ex-prof. do Collegio Pedro II, lecciona portuguez, francez (pratico ou theorico), arithmetica, algebra e philosophia. Preços modicos para ambos os sexos. Das 7 ½ ás 8 ½ da noite. Rua da Carioca, 13, 1º andar. Acceitam-se alumnos particulares. (Y 7530)

SENHOR e senhora inglezes ensinam inglez e hespanhol praticamente. Vae a domicilio. Tel. B. M. 4147. (Y 6818)

LOJA
Aluga-se Praça Tiradentes. Contrato. Cartas Mario Cunha neste Jornal. (A [illegible])

Cabelleireiro para senhoras
ASSEMBLÉA, 77
Phone C. 3127 - Salão Roma
Convida as exmas. senhoras e senhoritas a visitarem os seus magnificos gabinetes, exclusivamente para córtes de cabello de senhoras, unico no genero e que dispõem dos melhores artistas nesta cidade; assim como tambem de callistas e manicures, em gabinetes especiaes. — ACCEITA-SE CHAMADOS A' DOMICILIO. (Y [illegible])

Machinismos para Torrefacção de Café
Precisa-se comprar um completo em 2ª mão. Cartas para Reynaldo Rua 1º de Março 104-loja. (Y [illegible])

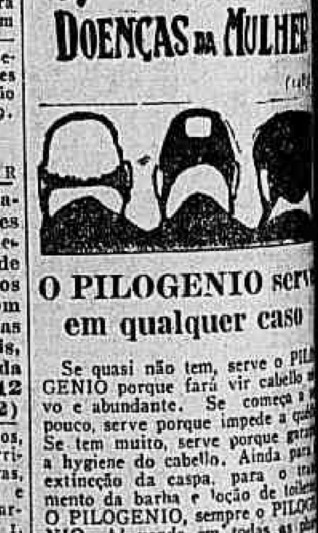

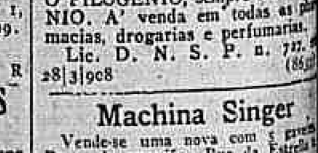

O PILOGENIO serve em qualquer caso

Se quasi não tem, serve o PILOGENIO porque fará vir cabello novo e abundante. Se começa a cair pouco, serve porque impede a queda. Se tem muito, serve porque garante a hygiene do cabello. Ainda para a extincção da caspa, para o tratamento da barba e loção de toilette O PILOGENIO, sempre o PILOGENIO. A' venda em todas as pharmacias, drogarias e perfumarias. Lic. D. N. S. P. n. 727, 28|3|908

Machina Singer
Vende-se uma nova com 5 gavetas. Preço de occasião. Rua da Estrella 58. — RIO COMPRIDO. (Y [illegible])

Dactylographia
Senhora diplomada pela Escola Remington, ensina em sua residencia. Preço modico. Rua Barroso, 69, Copacabana. (Y [illegible])

ESCRIPTORIO
Aluga-se grande. — RUA THEATRO N. 1, 1º ANDAR. (Y [illegible])

ALUGA-SE
uma casa mobilada ou sem mobilia, á rua Marquez de Valença, 133 (antiga Barão de Amazonas); as chaves na padaria da esquina. Trata-se na rua da Alfandega n. 116, loja, com o sr. Ribeiro. (Y [illegible])

Atelier de chapéos

Vende-se um com boas installações, em 1º andar, no melhor ponto da Avenida. Respostas com endereço a Caixa Postal n. 2558. (Y 6885)

TERRENO NO CANTO DO RIO

Vende-se, tendo 13 metros de frente, por 50 de fundos a dois minutos da praia de Icarahy. Trata-se na rua General Belegard n. 1, esquina da rua Barão do Bom Retiro, (café), — E. Novo. (Y 6882)

Terreno em Laranjeiras e Praia Vermelha

Vendem-se lotes de terreno no fim da linha Aguas Ferreas e rua P. Souto ao n. 14, na praia Vermelha. Tratar na Avenida R. Branco, 109, 4º andar, sala 46, das 16 ás 18 horas. (Y 6893)

ESCRIPTORIOS

Alugam-se bons escriptorios, á rua Primeiro de Março n. 8, 1º. (Y 7734)

PALACETE EM COPACABANA

Aluga-se o da rua Barata Ribeiro n. 437, perto do posto 4, 4 amplos dormitorios, garage e mansarda. — Chaves na rua Raymundo Corrêa, 20, onde se trata. (Y 6880)

ALUGA-SE

Uma casa assobradada, com tres quartos, duas salas, quarto de banho, quintal, com tanque coberto, por réis 350$000, com contrato por tres annos ou dois. Garantia de 1:400$000 de deposito. A' rua Bella de S. Luiz, Largo Antonio Salema n. 54. Informações na rua do Ouvidor n. 143. Só se mostra a casa a quem servir as condições acima. (Y 6866)

CASA - CEDE-SE

Uma a quem ficar com os poucos moveis nella existentes. Tratar com Rogerio, á rua do Rosario, 141. (Y 6868)

TORNEIRO

Precisa-se de um bom torneiro mecanico; Cartas para a Caixa Postal n. 449. (Y 6872)

CASA

Compra-se uma que tenha 4 quartos, com entrada para automovel. Informações para Sul 3198. (Y 7721)

Olaria Electrica

Vendem-se os machinismos de fabricação allemã, para 30.000 tijolos diarios. Cartas a K. W. (Y 7715)

Drogaria - Pharmacia

Vende-se no centro commercial, pequena, bem sortida e afreguezada ou admitte-se um socio, com capital nunca inferior a 50 contos de réis; a tratar com dr. Rosario, 150, 4º. (Y 7718)

Chefe de Secção

Importante casa importadora precisa de um que seja excellente vendedor, activo, serio e ambicioso, ordenado e commissão. Escrever dando referencias a I. T. nesta redacção. (Y 6877)

COFRES

Vendem-se cofres baratissimos. Rua Theophilo Ottoni n. 134. Não comprem sem verificar os nossos preços. Aproveitem a occasião. (Y 7723)

ESCRIPTORIO

Aluga-se um espaçoso, por preço modico, á rua 1º de Março, 20, proximo á do Ouvidor. (Y 6878)

ENCERADOR

Calafeta, raspa e encera assoalhos, Antonio Monteiro. Rua Senador Euzebio n. 23. Tel. Norte 5058. (Y 6874)

PREDIO - VENDE-SE

A' rua dos Artistas n. 15, Villa Isabel, 3 quartos, 2 salas, varanda, quarto de banho completo, cozinha a gaz, jardim, quintal e porão, entrega immediata, por 32:000$000. Trata-se na rua Senador Dantas, 5.— Phone C. 6120. (Y 6897)

SALA

Aluga-se uma com duas janellas, por 140$000, propria para medicos ou dentistas. Rua Uruguayana, 79, 1º. (Y 7744)

CASA - Sacco de São Francisco

Vende-se ou aluga-se uma casa nova de dois pavimentos, mobilada, já foi pensão de estrangeiros, paralysada ha tres mezes, por causa do fallecimento do dono; 10 quartos, com agua corrente, sala de jantar, hall, copa, cozinha, 3 W. C., 2 banheiros, 2 chuveiros, 3 quartos para empregados, jardim e chacara, 58 de frente por 178 de fundos, bonde a porta, beira do mar. Estrada Frées, 615. Vista de manhã e aos domingos até ás 4 horas. (Y 6876)

TERRENO

Compra-se desde que não seja por alto preço ou arrenda-se, um terreno com mais ou menos 12 metros por 30 metros, com ou sem um pequeno barracão, para pequena industria. Dirigir-se á rua dos Invalidos, 34, loja, Lopes. Tel. Central 397. (Y 6887)

Verão em Mendes

Vende-se nesta cidade esplendida casa de moradia, recentemente mobilada, com 4 quartos, 4 salas, despensa, cozinha, banheira esmaltada, com agua quente e fria, jardim, horta e pateo — Trata-se na mesma, com Carlo Vieira, á rua Maria Caetana n. 4, Mendes, E. do Rio. (Y 6822)

VALIOSA DESCOBERTA

O acatado scientista dr. J. M. Gomes, do Instituto de Butantan, de São Paulo, acaba de enriquecer a therapeutica com a descoberta de uma formula que constitue um maravilhoso medicamento contra o rheumatismo, seja qual fôr a sua origem.

Essa preciosa formula foi lançada no mercado de S. Paulo ha poucos mezes, com a denominação de — "Rheumalina", e taes foram os resultados obtidos manifestados em innumeros, eloquentes e espontaneos attestados, que os seus fabricantes resolveram attender aos pedidos dos drogistas dos nossos demais Estados.

E' assim que, no Rio de Janeiro, já ha a "Rheumalina" em todas as drogarias e pharmacias; e os seus agentes, srs. Antonio Perpetuo & Comp., estabelecidos á rua do Rosario, 151, tem constatado a excellencia do medicamento, não só pelo numero de pessoas que já se restabeleceram, como pela acceitação que tem tido esse preparado por parte da illustre classe medica e do publico em geral. (2689)

BOM EMPREGO DE CAPITAL

Para uma serraria e deposito de madeiras para construcção, bem localisada e afreguezada, precisa-se de um socio com 70 e 100 contos, afim de desenvolver o negocio e multiplicar os lucros. Informações com Mendes & Cia., na rua Coronel Gomes Machado n. 68, sobrado, Nictheroy.

CALOR!!!

Canudos de palha para refrescos, sem involtorio e com involtorio de papel em caixas de 500 e 1.000. — Preços excepcionaes, para quantidade superior a 10 caixas. MARINHO & RAMOS. Rua de S. José, 21. — Tel. C. 5959. (2928)

O CESSATYL E A GRIPPE

O "CESSATYL" é o melhor remedio contra a grippe. Dóse: dois comprimidos quando sentir mão estar, dôr de cabeça, dôr no corpo, etc. — Experimentem! (S 2810)

COFRES

A compra de um cofre merece mulescrupulo. Verifique a qualidade e preços dos Cofres Nacional. — RUA SENADOR POMPEU, 19. (Y 8357)

PIANO

Vende-se um allemão, com tres pedaes, cordas cruzadas, cepo e armação de metal. Av. Gomes Freire, 9. (Y 8348)

2º andar no centro

Aluga-se um, á rua Senador Dantas n. ..., com todo o conforto, bem arejado, tendo uma sala grande e tres quartos espaçosos, banheira e cozinha a gaz, dando-se preferencia a casal sem filhos. Telephone Central 4241. (Y 7607)

ODEON

Alisa, assenta e estica os cabellos por mais crespos e rebeldes que sejam.

ODEON não é brilhantina nem é gorduroso. *ODEON* é usado em Paris devido a grande moda *A LA GARÇONNE*.

Vende-se nas perfumarias: Cirio, Eritis, Basin, Lambert, Nunes e Lopes e nas Drogarias: Granado, Huber, Gesteira, Rodrigues, Pacheco e Ribeiro Menezes. (1713)

Tossis? Tomae BRONCHITAL

Ap. D. N. S. P. — N. 396 — 5|10|922.

Deposito: — RUA URUGUAYANA, 111. PHARMACIA BITTENCOURT. (4777)

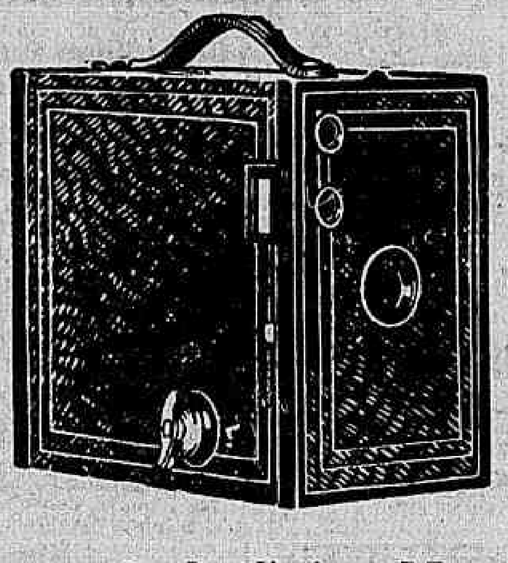

Brownie de Caixa, No. 2A

Photographias de 2½ x 4¼ polgs. (6.5 x 11 c/m.)

BOAS photographias desde o principio, é a principal vantagem das Brownies. Isto se explica pelo facto de que uma Brownie de Caixa está construida de maneira que para tirar a vista basta dirigir a camara e fazer funcionar o disparador.

Por esta simplicidade, a Brownie de Caixa, No. 2A, é uma camara muito popular entre os jovens. Não ha maior prazer que os retratos dos meninos feitos por elles mesmos, e isto é mui facil com esta camara, pequena e duravel.

Em qualquer commercio de artigos Kodak encontrará o leitor a Brownie que seus filhos ambicionam.

É a camara ideal para os meninos.

KODAK BRASILEIRA, LTD.
Rua S. Pedro, 268|70, RIO DE JANEIRO (2697)

Bicycletas para meninos

"OPEL"
primeira marca allemã
muito solidas e elegantes
Preço 350$000

WILLY BORGHOFF & Cia.
130 - Rua Evaristo da Veiga - 130
Rio de Janeiro
Tel. C. 3155 — Caixa Postal, 619

AEG

BOMBAS ELECTRICAS
Rua General Camara, 130 - Rio de Janeiro

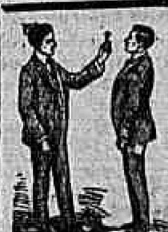

GRATIS — Cultivae o hypnotismo e o magnetismo, educae a Vontade, curae-vos pelos meios naturaes, rejeitando drogas e injecções, instrui-vos ácerca dos vossos poderes latentes e dos meios de fazer-vos obedecer pelos elementos invisiveis, si quereis ser feliz em negocios, ter saude e prosperar de todo modo. Peça já o MENSAGEIRO DA FORTUNA. Dá-se em mão ou manda-se pelo Correio, gratis, a quem enviar este annuncio ou citar o nome deste jornal. Só para adultos e não analphabetos.

Escreva para ARISTOTELES ITALIA, á CAIXA POSTAL 604, Secção C — (Rua Buenos Aires, 335). Rio. Mande-nos o nome e endereço escriptos com clareza, hoje mesmo. (Y 7743)

PILULAS EMIL — As melhores para o figado, estomago e baço. O ideal dos purgantes. Preço 3$, pelo Correio 3$500.

TIRA CALLOS — Destróe os callos mais fortes, em pouco tempo. Vidro, 3$000, pelo Correio 4$000.

MAMILLINA — Allivio immediato nas dores das hemorrhoidas; murcham os mamillos, cessa a hemorrhagia. Preço 6$000. Pelo Correio, 7$.

Na rua Uruguayana n. 66, "A' Garrafa Grande", e Perestrello Filho & C.ia., Rio. (2083)

CASA EM COPACABANA

Aluga-se mobilada a casa da rua Barroso n. 60, com amplas accommodações para familia de tratamento. Vêr e tratar na mesma. (3180)

CASA GUIOMAR

Calçado "dado" —:— A MAIS BARATEIRA DO BRASIL
AVENIDA PASSOS, 120 - Rio

Conhecidissima em todo o Brasil por vender barato e servir bem, lança, a titulo de RECLAME, aos seus freguezes, tres marcas de sua creação, mais barata 40 % do que nas outras casas.

45$000 — MAIS UMA

Lindos, modernos e finos sapatos em fina camurça côr marron, Gaspia de fina pellica envernizada côr sereja, salto cubano com linda fivellinha do lado, custam nas outras casas rs. 60$000.

45$000 — O mesmo modelo em fina camurça preta, gaspia de fina pellica, envernizada preta com salto LXV e linda fivellinha do lado conforme o cliché, custam nas outras casas 60$000.

36$000 — MAIS UMA

Lindos e finos sapatos em fina pellica envernizada, preta, com furinhos, salto LXV. Rigor da moda, e tambem em fino buffalo branco.

45$000 — O mesmo modelo tambem com furinhos egual ao cliche, em fina pellica amarella, artigo superior qualidade e caprichosamente confeccionado.

RIGOR DA MODA
Ainda o mesmo modelo em fina camurça preta, tambem com furinhos, salto Luiz XV.

ULTIMA NOVIDADE EM ALPERCATAS

Em fino couro estampado de linda côr caprichosamente confeccionadas, toda forrada e debruada, manufacturada exclusivamente para a CASA GUIOMAR.

De 17 a 26.. 12$000
De 27 a 32.. 14$000
De 33 a 40.. 16$000
Pelo Correio mais 1$500 por par.

Pelo Correio, mais 2$500 por par — Remettem-se catalogos illustrados para o interior a quem os solicitar. — Pedidos á

JULIO DE SOUZA

Artigo genuino allemão

50 cores differentes

Caixinhas impermeaveis de cellú

Garantia contra estrago

Não mofa
Não corta
Não mancha

Unicos importadores
Hasenclever & C.
Av. Rio Branco 69|77
Rio de Janeiro

Agentes e depositarios em todos os Estados do Brasil

A' venda em todas as boas casas do ramo

Predio Copacabana

Vende-se typo moderno, com todos os requisitos, para familia de trato, á rua Toneleros, quasi esquina da rua Barroso, num terreno de 11 x 45, dá entrada para auto. Tratar na praça da Bandeira esquina da rua do Mattoso; preço, 68:000$000, botequim, com Fidalgo. (Y 6857)

LINDO PREDIO

Vende-se, estylo moderno, jardim, quintal, etc., em Lins de Vasconcellos. Informações, á rua T. Ottoni n. 1, 2º andar, sr. Chaves. (Y 8335)

FLAMENGO

Traspassa-se o contrato de uma boa casa mobilada, servindo para pequena pensão ou familia. Vendem-se os moveis por preço conveniente. Facilita-se o pagamento. — Informações pelo Tel. B. M. 298. (Y 8337)

FLAMENGO

Proximo aos banhos de mar, em casa de familia, aluga-se, a casal distincto, optima sala de frente, mobilada, com boa pensão. Inf. Travessa Cruz Lima, 35, tem telephone. (Y 8337)

Fabrica de Borracha

Vende-se uma das melhores e mais bem installadas desta cidade, por menos da metade do seu valor, em virtude de divergencia entre socios. — Facilita-se o pagamento, recebendo-se predios e terrenos. Cartas nesta redacção.

pensão, em casa onde ha asseio e so-

PERDEU-SE

Uma pulseira de brilhantes e perolas no auto-omnibus linha Tijuca-Leblon, ou no percurso da Avenida, esquina de S. José, até rua da Carioca. Gratifica-se com o valor da mesma quem entregar á rua Mariz e Barros n. 253, garage ou se compra a cautela, caso a pessoa que a encontrar prefira botar no penhor. (Y 6861)

Casa Jacarépaguá

Vende-se, acabada de reformar, muito bonita, com 2 quartos, 2 salas, agua e luz, em terreno de 20 x 50; propria para pequena familia de tratamento, com ou sem mobilia, para ver na rua Pinto Telles, 343. (Y 6246)

FERIDAS

NOVAS E ANTIGAS

Tratamento rapido, radical, racional e scientifico com a

SANTOSINA

Preço 3$500, pelo Correio 4$500. Pedidos a Perestrello Filho & C., rua Uruguayana 66. Rio

NATAL

IDE AO SONHO DE OURO

Sabbado — Federal. . . . . . 500 contos
Terça-feira, 22, Estado do Rio . . 200 contos
Quarta-feira, 23 — Sta. Catharina. . 200 contos
6 MILHARES
Quinta-feira, 24 — RIO GRANDE DO SUL
1.000:000$000
HABILITAE-VOS
152 a 162 - Av. Rio Branco - 152 a 162
Galeria Cruzeiro n. 1
Oscar & Comp. (3215)

RODA DA FORTUNA

PARA HOJE:

Grupo.. 5	Grupo.. 13
Dezena. 19	Dezena. 51
Centena 019	Centena 351
Milhar. 2019	Milhar. 8351

Grupo.. 20	Grupo.. 25
Dezena. 78	Dezena. 97
Centena 778	Centena 697
Milhar. 1778	Milhar. 4697

Para pequena aventura: Grupos 7 a 14.

37025, invertidos.

Zangão.

DERAM HONTEM

1º premio	1.026	7 Carneiro
2º "	6.478	20 Peru'
3º "	8.568	17 Macaco
4º "	3.245	12 Elephante
5º "	8.831	8 Camello
Moderno.	148	12 Elephante
Rio.....	686	22 Tigre
Saltеado.	...	1 Avestruz

Agave 106
Sorte 742
Peseta 069
Libra 330
Ouvidor .. 740
Matriz ... 778
Quitanda .. 089
Filial 411
Em 15-12-1925. (Y 7738)

A LOTERICA
-110-
Rio, 15 - 12 - 925 -- Hoje, ás 6 1|2. (Y. 7731)

FLUMINENSE. . . 009
OPERARIA. . . 213
NOITE. . . 696
CARIDADE. . . 815

Mineira
733

15.12|925. — V. P. (Y. 6886)

GARANTIA. . . 238
FEDERAL. . . 509
E. Rio, 15|12|925. (Y. 7752)

Seductora. . . 748 O 12
Central. . . 428 O 7
Rio, 15|12|925-C. & S. (Y. 6888)

PAULISTA. . . 429
TRIUMPHO. . . 450
DERBY. . . 721
JOCKEY. . . 498
Rio, 15|12|925. (Y. 7722)

HORA. . . 753—14
REAL. . . 314— 4
ESPERANÇA. . 953—14
PRIMAVERA. . 130— 8
DEFESA. . . 150—13
E. O. (Y. 7724)

A Preferida. . 849—13
Confiança. . . 017— 5
Vale quem tem 375—19
Federal. . . 713— 4
Somma. . . 954—14
Concurso das Flores
Nº. 12 — DAHLIA
C. 385
Rio 15|12|925. — J. A. (Y. 6889)

— P O P U L A R —
— 5 2 1 —
A P P E L L A Ç Ã O
— 6 6 2 —
L. P. (Y. 6881)

LEIAM AMANHà

O TURUNA
JORNAL DE PALPITES

RIO MENSAGEIRO

Junto a este jornal — Entrega volumes a domicilio e recados urgentes e garantidos. Telephone Central, 58.

Pintura de cabellos

Madame Ribeiro, tinge cabellos com um preparado vegetal inoffensivo, de sua propriedade. Trabalha tambem com Henné. Rua S. José n. 59. — Telephone Central n. 1289. (2636)

CARROSSEL

Compra-se um não muito grande, em perfeito estado de funccionamento. — Offertas por carta com informações detalhadas a B. Santos, rua Torres Homem, 105. (Y 8285)

ARMAZEM — ALUGA-SE

Para qualquer negocio; tem moradia. Estação de Olaria, Estrada da Penha n. 1405 A; as chaves na rua dos Invalidos, 25, loja, onde se trata. (Y 6706)

LOTERIAS

CAPITAL FEDERAL

Extracção de hontem:

11.026 . . . . . . 20:000$000
16.478 . . . . . . 4:000$000
18.568 . . . . . . 2:000$000
53.245 . . . . . . 1:000$000
68.831 . . . . . . 1:000$000

PREMIOS DE 500$000
9999 64741 15938 32511 50132 49537 14591

PREMIOS DE 200$000
35871 4098 8050 61846 64975
36423 11299 21792 57899 53190
64187 44495 64713 69417 1675
43034 20104 49007 61471 62810
52606 1415 5001 13252 61164 34724

PREMIOS DE 100$000
54974 19555 56922 58175 56057
47038 49453 26748 33620 59946
26062 42282 8727 7282 68065
24832 46767 57347 51831 1444
17564 49010 8343 53489 29632
42125 56421 17693 5896 24152
65816 12085 25894 36136 27611
23057 34658 48336 22690 844
9239 22301 60817

APPROXIMAÇÕES
11025 e 11027 . . . 300$000
16477 e 16479 . . . 150$000
18567 e 18569 . . . 140$000

DEZENAS
11021 a 11030 . . . 60$000
16471 a 16480 . . . 40$000
18561 a 18570 . . . 30$000

TERMINAÇÕES
Todos os numeros terminados em 6 têm 2$; exceptuando-se os terminados em 26 que têm 4$000.

Estado do Rio de Janeiro

Extracção de hontem:

62.250 (Capital) . . 30:000$000
77.405 . . . . . . 6:000$000
19.488 . . . . . . 3:000$000
39.651 . . . . . . 1:200$000
40.507 . . . . . . 1:200$000
78.595 . . . . . . 1:200$000

PREMIOS DE 600$000
59522 94294 80145 71432 81813 57021 8301 61682

PREMIOS DE 300$000
60379 1063 98574 7741 17011
38817 32574 33298 33419 24036
44374 28677 86847 58461 47788

PREMIOS DE 150$000
49023 45737 87324 95720 57402
16282 1163 64068 18357 39291
94595 43335 65583 40442 66273
28647 50268 95753 95954 49402
39821 31853 23411 71800 31140
79653 79344 13349 98452 70556
18707 13038 54483 85672

APPROXIMAÇÕES
62249 e 62251 . . . 300$000
77404 e 77406 . . . 240$000
19487 e 19489 . . . 210$000

DEZENAS
62241 a 62250 . . . 90$000
77401 a 77410 . . . 60$000
19481 a 19490 . . . 60$000

TERMINAÇÕES
Todos os numeros terminados em 250 têm 30$; em 405 têm 30$; em 488 têm 30$; em 0 têm 3$; exceptuando-se os terminados em 50 que têm 6$000.

RAIOS X

DR. JORGE A. FRANCO, Assistente do Instituto Oswaldo Cruz. Consulta com exame pelos Raios X, 35$.

Tratamento das doenças do estomago, intestinos, figado, pulmão, coração, rins, ossos, etc. Cura da blenorrhagia e suas complicações com injecções hypodermicas de sua descoberta. — Largo da Carioca, 15, das 3 ás 6.

GRATIS

Todas as donas de casa devem possuir o novo livro de receitas da Maizena Duryea

CONTEM paginas e paginas de receitas simples para preparar sobremesas deliciosas. Ensina o modo de fazer saborosos pudins, bolos, molhos, gelados, cremes fervidos e outras sobremesas que agradarão a todas as pessoas.

Enviaremos, absolutamente gratis, um exemplar d'este maravilhoso livro de receitas a todas as pessoas que remettam o seu nome e endereço aos nossos agentes.

A Maizena Duryea é feita da parte mais nutritiva do milho escolhido. As sobremesas preparadas com a Maizena Duryea, não só agradam ao paladar, mas são ricas em propriedades alimenticias e são proprias a desenvolver vigor e saude.

Não acceitem substitutos. Usem somente:

Representantes: M. Barbosa Netto & Co. General Camara 66-SOB. Caixa Postal 1836 Rio de Janeiro — E. Martinelli, Caixa Postal 88, São Paulo

MAIZENA DURYEA
é melhor e rende mais (2943)

Indo a São Paulo procure o

HOTEL PAYSANDU'

AVENIDA SÃO JOÃO, 151 (LARGO PAYSANDU'), A 5 MINUTOS DAS ESTAÇÕES. PROPRIO PARA FAMILIAS

Perto dos theatros e do Correio Geral. 60 quartos, todos bem mobilados, cozinha de 1ª ordem. — Diaria, de 15$000 para cima.

Prop. A. PALLADINI (2947)

O BOM FUMADOR não quer mais fumar outro **PAPEL DE CIGARROS** do que o de BRAUNSTEIN frères — PARIS

Fornecedores do Estado francez e das principaes fabricas brasileiras para PAPEL de CIGARROS em RESMAS e BOBINAS

Zig-Zag

Fora de Concurso LONDRES 1908 — TURIM 1911

FUMADORES, Exijam em todas as tabacarias o Zig-Zag (2583)

DR. FELIPPE JACOB
Advogado em Campinas

Pede-se a este senhor mandar rua e numero. Resposta para Lygio Martins — Rio. (Y 6701)

BOM NEGOCIO

Vende-se uma moagem de fubá, cangica, etc., com estancia de lenha, machinas, carro com animaes, estando em funccionamento. Trata-se na rua Barão do Rio Bonito, 35, Barra do Pirahy. (Y 6702)

Trilhos, Wagonetes e qualquer outro material DECAUVILLE. Sempre em stock.
KRAUSE & KEPPICH
Rua Municipal n. 32 - 1º. (2193)

Heranças — Inventarios

Compra-se ou faz-se emprestimo. Negocio rapido. Cartas a Eugenio, neste jornal. (Y 8326)

Herança — Inventario

Compram-se. Negocio rapido. — Cartas a Eugenios, neste jornal. (Y 6832)

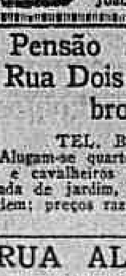

Nas tosses, depauperamento, fraqueza geral, convalescença de molestias agudas Usae o poderoso tonico e reconstituinte

"VINHO CREOZOTADO"
do Pharm. Chim. João da Silva Silveira

Pensão Excellente Rua Dois de Dezembro 124

TEL. B. M. 680

Alugam-se quartos e salas, a familia e cavalheiros distinctos. Casa rodeada de jardim, cozinha de primeira ordem; preços razoaveis. (Y 6840)

RUA ALVARO 23 ENGENHO NOVO

Vende-se uma casa, com 2 quartos, 2 salas, cozinha, quarto ..., W. C., electricidade. — Trata-se na mesma. (Y 6328)

COLICAS UTERINAS

Toda senhora que soffre de colicas uterinas, principalmente durante o periodo das regras, deve usar os comprimidos de "CESSATYL", pois as dôres passam em poucos minutos, e "sem inconvenientes", na opinião do sabio DR. MIGUEL COUTO. (S 2810)

AUTO BRISCOE

Vende-se um com equipamento electrico, capas, etc., em bom estado, por 1:560$000, está licenciado; rua Coronel Pedro Alves, 83. (Y 8341)

Sala e gabinete

Aluga-se optima mobilada, com boa pensão, em casa onde ha asseio e socego, a moça protegida ou casal de tratamento, tem telephone; rua Carvalho Monteiro, 58, Cattete. (Y 6817)

CASA EM SANTA THEREZA

Em centro de tereno, logar aprazivel, com 6 quartos, 2 salas e dependencias, telephone, etc. Aluga-se, com contrato. Trata-se na Cia. Santa Lucia; Av. Rio Branco, 151, 2º andar. Tel. C. 4314. (Y 8329)

BARMAN

No Hotel dos Estrangeiros ha uma vaga para quem seja competente e fale inglez. (Y 6836)

Predio — Icarahy

Vende-se magnifico predio novo, á rua Moreira Cesar n. 247, proximo á bellissima praia de Icarahy, com todo o conforto e hygiene. Construcção solida e caprichosa. Tratar com J. Varzea. Largo de S. Francisco, 36, sala 4. (Y 8324)

SALA DE FRENTE

e quarto bem mobilados, alugam-se, em casa de familia, a casaes sem filhos, perto dos banhos de mar. Rua 2 de Dezembro, 115. (Y 6829)

Encyclopedia Nelson — Systema Folhas Soltas

Vende-se, 12 volumes, em perfeito estado, com mais folhas para fazer 2 volumes. Rua Uruguayana n. 33, 1º andar. (Y 8328)

COPACABANA

Alugam-se as casas numeros XVI e XXIV, á rua Figueiredo Magalhães n. 116, com tres quartos, duas salas, etc. Chaves no n. 1. Aluguel 400$ e taxas. Trata-se no Banco de Credito Mercantil, rua da Quitanda, 68, 1º andar. (Y 6863)

Terreno — Uruguay

Aluga-se um, á rua Uruguay n. 153 trata-se no Banco de Credito Mercantil; á rua da Quitanda, 68. (Y 6862)

Quarto mobiliado

Aluga-se, confortavel, com ou sem pensão, a senhor do commercio, convindo tambem para casal. Rua Taylor n. 96. (Y 7729)

COMPANHIA BRASIL CINEMATOGRAPHICA

CAPITOLIO

TOME O NOSSO CONSELHO:
Vá depressa contar a sua mulher esse segredo que lhe está escondendo.
Sinão...
acontecerá o mesmo que a

Antonio Moreno

em

O Segredo do Marido

Programma Serrador

E' um romance lindo da FIRST NATIONAL, com
Patsy Ruth Muller
Antonio Moreno
Ruth Clifford

O EXPRESSO DA LUA DE MEL — comedia da Sunshine (Fox Film)

BRASIL ACTUALIDADES — da Botelho Films — novidades do Rio

A SEGUIR: a FOX FILM nos promette uma maravilha com ELAINE HAMMERSTAIN — HERBERT RAWLINSON — DOROTHY PHILLIPS — DIANA MILLER — em

ESPOSA DE CADA UM

Si nunca viu um temporal no mar
— terá aqui a mais perfeita impressão da realidade!

IMPERIO

AMOR, SACRIFICIO E JUVENTUDE

Fox Film Corporation

mostra-nos um temporal assim, a par de um romance magnifico com
Pauline Starke e Hobart Bosworth

NOVIDADES MUNDIAES (Gaumont) noticiario e MODAS DE PARIS

Na sessão das 9 1|2

Novas árias e canções pela notavel cantora

Sra. Ermelinda Cichero

1º premio do Conservatorio de Buenos Ayres

LEWIS STONE
ANNA Q. NILSSON
e MARY ASTOR
são o heroe e a heroina e a ingenua de

O Escandalo de Hollywood

(Programma Serrador)
Outro mimo da FIRST NATIONAL
— A SEGUIR —

ODEON

O romance da mulher humilhada que quiz tambem humilhar...
...sem se lembrar que tinha um coração!

NORMA TALMADGE

ao lado de — CONWAY TEARLE — em

Duqueza de Langeais

Programma Serrador

A maior creação dessa artista divinal para a FIRST NATIONAL

REVISTA ODEON (Actualidades Gaumont)—com noticias interessante da Europa e da America

TRO'-LO'-LO'

THEATRO GLORIA

HOJE | A's 7 3|4 e ás 10 horas da noite | HOJE

A MAIS ENGRAÇADA E INTERESSANTE DAS REVISTAS:

FLA'-FLU' 2 actos e 20 quadros que encantam e deliciam

Successo sem precedentes do novo quadro:

NO DIA DO CASAMENTO

Rir... rir... sem intervallo de um segundo, pela enorme série dos seus quiproquós
Lindos quadros de fantasia—Exito sem igual dos engraçadissimos quadros: parodia a cavallaria Rusticana», Rimas e opacos», «Quem não chora...», «Palheta animada», etc., onde o publico ri sem cessar — Riquissima montagem, deslumbrante guarda-roupa, para o qual a Empresa pede a attenção do publico — Arte — Graça — Luxo — Novidade

POLTRONAS 5$000

Cine-Theatro AMERICA

(HOJE)

Grande festival em que toma parte a gloriosa artista nacional APPOLONIA PINTO
Na téla: o emocionante film NAO PERCAS TEMPO com Madge Bellamy.
A comedia em 2 partes — FUTURISTAS E PENUMBRISTAS e ACTUALIDADES DA FOX.
No palco: a comedia em 1 acto

A TITIA

em que a protagonista é admiravelmente feita por APPOLONIA PINTO
Um acto variado em que tomam parte Brandão Sobrinho, Armando Rosas, Ismenia dos Santos, Jorge Diniz, Maria Lino, Coral, Mendonça Balsemão, Julieta Pinto.

Cinema Tijuca

(HOJE)

Dinheiro que individa

Grandioso film em 7 partes, com a querida artista BEBE' DANIELS

O 10º episodio final do grande film em série

A mercê da vida

CINEMA AVENIDA

HOJE | HOJE

ALICE JOYCE

Interpretando magistralmente um carinhoso coração de mãe na figura perturbadora duma eterna apaixonada, em um delicioso film da Paramount

A FRANCEZINHA

a par de

Mary Brian e Neil Halmiton

Este film é improprio para creanças.

EXTRA: JORNAL DA FOX

No NATAL
O grande film
PETER PAN

2ª. FEIRA

PETER PAN

COM

Betty Bronson

IDEAL

O MAIS CONFORTAVEL CINEMA DO RIO - PROPº M. PINTO

HOJE | Grandioso festival dos empregados deste cinema | HOJE

Estupendo e excepcional programma, especialmente organisado

Uma obra de sensacional belleza, desenrolada nos longinquos paizes do mysterio e da paixão vehemente

AMOR ARABE

5 partes da Fox-Film, a grande e gloriosa editora, com quatro figuras notaveis da scena mudo
John Gilbert, Barbara La Marr, Barbara Bedford e Adolphe Menjou
Como se não bastasse, o monumento da cinematographia, a pellicula de maior exito nos ultimos annos

SCARAMOUCHE

Corôa de gloria de RAMON NOVARRO e ALICE TERRY
10 PARTES DA METRO-GOLDWYN, DISTRIBUIDAS PELA PARAMOUNT

MUSICA! | FLORES! | Illuminação féerica!

Os empregados do IDEAL agradecem ao seu digno chefe, sr. Manuel Pinto, a quem rendem homenagem, nestas linhas, a concessão deste festival, hypothecando-lhe absoluta gratidão.

AMANHÃ | **A Francezinha**, com **Alice Joyce**, da Paramount e **Quando uma mulher ama**, da Diamond, Lou Tellegen e Edith Thornton.

AMERICANO

Rua Copacabana 743. T. Ip. 622

HOJE! HOJE!
Um espectaculo primoroso
Edith Falcão, Luiz Barreira, Carmem de Azevedo e Brandão Sobrinho em um esplendido acto variado e numa engraçada comedia em um acto

Na téla — Raymond Griffith e Vera Reynalds, em

Casamento por compra

6 alegres actos da Paramount

A mercê da vida

10º episodio

Amanhã — O monumental — "Sport e a belleza".

Haddock-Lobo

Haddock Lobo, 20. Tel. V. 480

HOJE — Grandioso espectaculo — SOIRE'E BLANCHE — organisado pela esplendida excentrica franceza LAURA ORETTE
No palco — ALFREDO ALBUQUERQUE, JULIO MORAES, PATATIVA, TICO-TICO e SANTINHA.
A pequena Vergarito, Carlos Lima, Os Tamoyos, Laura Orette.

Na téla

Portos malditos

2º e 3º episodios

A evasão

6 actos, com Claudio Benedict.

Amanhã — "Pelos caminhos do Paraizo".

BRASIL

Haddock Lobo, 437. Tel. V. 2012

Amanhã — O monumental super-film do nu' artistico

O Sport e a belleza

8 formidaveis actos

PARISIENSE

HOJE

Alegria! Alegria! Alegria!

Eis o anceio supremo da epoca actual, admiravelmente encarnada nesse ser encantador que é

A perfeita melindrosa

Maravilhoso film do FIRST NATIONAL sobre o maximo problema dos tempos que correm—o «melindrosismo». Luxo fantastico, lindas pequenas, scenas... indescriptiveis!

Formidavel creação de

COLLEEN MOORE

a deliciosa «pequena de hoje»

SIDNEY CHAPLIN

o monumental «esposo temporario»

FRANK MAYO PHYLLIS HAVER

Um successo grandioso, incomparavel.

Como extra: A impagavel comedia em 2 actos — FOGO NA CANGICA.

Na proxima semana: Um film modernissimo e adoravel
TERRIVEL VERDADE — primorosa creação de **Agnes Ayres e Warner Baxter**

"CONFISSÃO DE UMA RAINHA"

A obra prima do consagrado romancista Affonso Daudet desempenhada pelos celebres interpretes de

"Scaramouche"

Uma producção grandiosa da

Metro-Goldwyn

distribuida pela

Paramount

HOJE

No

Cine Palais

CINEMA THEATRO CENTRAL

Empresa Pinfildi-Tel. 4218 C. | Unica concessionaria da South American Tour

HOJE | 4 grandiosas sessões ás — 3,15 — 5,30 — 8,30 e 10,45 da noite | HOJE
Enorme successo, — Sempre grandiosas novidades no palco

Ultimo dia | Na Tela

A Patrulha de Fogo

com

Madge Bellamy, Anna Q. Nilsson, Hellen J. Eddy, Johnny Harron, Charles Murray e mais 7 artistas de fama

Amanhã, 17—SANGUE E AÇO, super-producção com William Desmond e Helen Holmes

No Palco

Um grande successo

Yaty-Yara

Dansas classicas

Estréa **LOS FERNANDEZ**
Notaveis acrobatas comicos

Estréa **Nini FERNANDEZ**
Graciosa bailarina hespanhola

Los Santos Ferry
quartetto de canto e baile

King & King
Extraordinarios acrobatas e gymnastas

The 2 Watsons
Eximios patinadores

E mais de 10 numeros de attracções

Sensacional estréa de

Miss Madelaine Harrison

Notavel vedette internacional e phantasista norte-americana. Estrella do Folies Bergère de Paris e da Opera de Buenos Aires

Breve, Les Weldons, a mulher mais forte do mundo — e Costanzo, o rei do transformismo